本報晚刊（民國晚報）準每日下午七時出版

民國日報

中華民國十七年二月十五日（舊歷正月廿四日）星期三

本館開設在上海山東路二零二號
（電報掛號三另四六）
發行所電話四八一六號
（編輯所電話七四六八號）
四千二百四十五號
今日四張售大洋三分五厘

本報定報價目 中國境內每月[illegible] 六個月[illegible] 全年洋九元 [illegible] 以上按照大洋計算 定報人自付郵票九五折算 [illegible]

廣告刊例 ▲特等新聞下四行起碼每行五[illegible] ▲每日每行[illegible] ▲大洋一元四角 ▲短行[illegible] ▲英寸二方寸一起碼每寸[illegible] 日五角

國聞畫報第二期今日出版

有王一亭之字 豐子愷之畫 嚴獨鶴之小說

MODEL ENGLISH READERS

周越然編 英語模範讀本 全書四册

定價 第一册 布面八角 紙面六角 第二册 布面一元二角 紙面一元 第三册 布面一元二角 紙面一元 第四册 布面九角 紙面七角

學外國語之目的有二（一）能聽而懂外國人之講話，并能自說外國話而爲外國人所懂；（二）能讀外國文字，并能用外國文寫述自己之意思而不至費解。欲求達此目的，必須明瞭外國之風土人情。本書於英美二國之人民生活，極爲注意，故用本書以教授英文，於能聽能講能寫諸端，必收事半功倍之效。

周由廑編 英語論說文範 初集九角 二集一元二角 三集不日出版

英語語音學綱要 一册六角

商務印書館

上海德成烟草股份有限公司啓事

本公司出品拾枝裝美葉牌蛤殼牌香烟兩種 如有上列同樣牌子者請於陽歷本月二十號以前來本事務所接洽 逾期不涉新注意爲荷 總事務所 上海江西路吉慶里B六號 電話中央二三八號

綢緞貨大賤賣

本局盤到前天福底貨大宗綢緞繡件定正月念四日起大賤賣誠有意想不到之便宜 機會當前 各界士女幸臨選擇

小東門紅屋 立揚綢緞洋貨局啓

上寶特區禁烟經理分局通告

本分局設立九畝地民國路口宏豫里成立日久一再展限催領戒烟執照遵令領照者固多而因循觀望者亦復不少茲再展限陽歷二月二十日截止凡上寶所屬吸烟人等務於期限內就近向各分售所領取執照毋得再存觀望致干查究此係最後警告不再展期也又給領戒烟執照除城廂及南市由本分局自辦外其閘北閔行吳淞北新涇浦東等五處分別設處辦理至曹家渡真茹虹橋漕河涇江灣高橋等分售所亦各兼辦發給執照仰各處烟戶就近領取爲要特此通告

李珊記號收歇啓事

茲爲連年虧耗無意營業所有人欠欠人現均交割清楚以前一切圖章代人擔保等情自戊辰年起概歸無效恐未週知特登民新申三報聲明 五馬路李珊記號敬啓

上海惠利銀公司 定期還本有獎儲蓄廣告

第七次有獎儲蓄券定於陽歷二月二十號即陰歷正月二十九日准期開籤 有獎儲蓄部啓

鎮江興仁煤號東田南祥警告賈汪煤礦公司

溯自民國六年敝號創辦貴公司長江一帶分銷此時煤之銷路不暢而貴礦之煤又復初開經敝號各埠設立分銷竭力經營打通銷路歷年分銷成績卓著因與前年訂立巨數合同每年包銷十萬噸當交押板洋七萬元後於次年又訂分銷無錫宜興蘇州等埠合同包銷三萬餘噸亦交押板洋二萬三千餘元以上共訂煤斤十三萬餘噸除出過二萬餘噸外而貴公司到期應交之煤均未能如約交足敝號拋訂各廠以及客家之煤紛來責交以致敝號受重大損失有歷次致貴公司函電爲證丙寅年杪貴總理袁君述之逝世由胡協理代理時復同敝號又訂一約尚未履行現聞貴公司又在津與遠記公司訂約置敝號與貴公司未完手續於不顧殊深駭異查貴公司與敝號所訂各埠分銷如長江如無錫如蘇州尚有未出之煤計一十餘萬噸且敝號更存有貴公司囘扣洋二萬餘元及歷年各款未算之拆息已繳價未下煤棧單計六千餘噸暨所交押板之洋丙寅秋間貴公司因急需款又向敝號挪借洋一萬五千餘元又在無錫分銷項下借用六千餘元至去年八月貴公司債權人因救貴礦及救債起見組織興記銀團商及敝號彼時敝號并不因受害不前仍復加入萬元以觀其成自問對貴公司可云仁至義盡不料貴公司並不將以上各節與敝號理結清楚竟與遠記公司訂約而將確鑿證據均在者意欲一概抹煞敢問尚有法理人情否茲限於三星期內將貴公司與敝號各項未清之事澈底結理否則當以法律解決特提警告幸即注意

袁盛承祐爲賈汪煤礦公司事聲明

氏夫袁述之接辦賈汪煤礦公司以來慘淡經營歷十餘年所投資本皆係先夫個人之資力所借債務皆對先夫之信用先夫故後公司狀況日非當初原以救礦清債保全股本爲唯一方針近聞舊債尚未清償新債又續增借手續欠缺障礙殊多因之諸債權人因係先夫經手未完咸來詰問責難頗多且股東血本亦復可危氏爲保護股本維持信用起見處此環境萬難緘默爲敢登報聲明并盼同股諸公幸各以公司業務爲重積極糾正弗使先夫十餘年辛勞締造之基敗於一旦氏之幸亦公司之福也涕淚陳詞伏希　公鑒　再自述之先夫故後所有生前手續各項股票除經故夫出抵在先者外所存各項股票無論中外人等概行不能作押倘有押售等事非經氏出面簽字不生效力合併聲明

於法律上經濟上教育上社會上確認男女平等之原則進助女權之發展

中國國民黨上海特別市黨部宣傳部

國民政府財政部通告

爲通告事本部現在上海二馬路黃浦灘十五號三樓設財政部駐滬辦事處委李承翼爲主任鄭萊爲副主任經於二月七日組織成立開始辦事嗣後所有應在上海投交本部各項文件統請逕投該處分別彙轉核辦可也特此通告

上海中國賽馬會特別啓事

本會第三十六期賽馬第一天第六次賽獨贏票彩銀按數應每張得洋八元九角乃因倉卒誤算爲每張得洋八元八角追經察覺已難補救以致尚餘彩洋一百五十五元一角業經本會賽馬董事議決准將該款即時捐入上海普善山莊撥充特別慈善費藉爲得該次彩金諸君造福用特聲明伏希　公鑒

松江張吳氏聲明脫離顧氏之事實

顧氏姘識孫錦章合居開店儼同夫婦早經三審確定判歸母家（松縣刑庭判詞）孫錦章和誘張吳氏之所爲處五等有期徒刑六個月又脫逃未遂之所爲處以拘役三十天（松縣民庭判詞）判令張顧氏退居母家所有已故張節之名下租簿存摺應由張顧氏交出歸張吳氏自行管理（又庭諭）生女淑文歸祖母撫養（高等廳判詞）顧氏之上訴駁斥（大理院判詞）顧氏之上訴駁斥本案證據確鑿原難通飾所以孫錦章始雖情虛圖遁繼即遵判甘服顧氏始雖延請張一膽吳健翕律師上訴狡賴造三審終結顧氏在松江縣政府請求養育狀內亦已自認「受愚被逐」顧又央人函託張姓親長（現任嘉定縣長）吳伯庚先生向氏轉商給養因未如願遂在省政府省黨部上海地方法院上海特別市黨部等處挾嫌誣控任情狂噬傷及多人氏深滋不安業向親長吳伯庚先生專函道歉本月三日松江縣政府因奉令查詢案情傳氏及顧氏到庭陳述（紙傳兩人）蒙將顧氏誣及各節當庭申斥不理惟因鄭重手續故有請示上峯之舉而顧氏竟有處構庭上論言誣爲遺產問題捏謂判決差誤製造空氣騰播報章（新聞報三日五日誤載其事）莫知案經三審確定宗卷有可稽斷無憑空誣砌可以顛亂黑白之理除具呈民政廳縣政府等處據實陳敘外特此聲明

陳霆銳 蔡汝棟律師代表張朱氏駁覆莫應淮律師代表張孫氏張發寶張文翰通告

案據敝當事人張朱氏聲稱先夫張海貴於民國十六年舊歷八月初八日病故滬寓臨終時將所置產業一部份即英册第一五一六號及一七五六號道契權柄單各二紙並其他股單多紙連同鑰匙一枚當衆親交與氏歸氏管業詎先夫逝世未久有孫氏者竟闖入氏家覬覦氏執之產用種種恫嚇脅迫手段強欲奪取氏產甚且特變兇毆不遂復又串夫兄張發寶以算息換單爲由向氏陸續詐去股票多紙氏身受包圍日遭欺凌幾有生命之虞不得已於本月九日延律師函告對方一面即行遷出並報捕在案目下先夫遺交之產僅存上開道契權柄單各二紙及上海通商銀行股單一紙其餘悉被張發寶陸續詐去氏正擬訴諸法律時突見報載莫律師通告一則該孫氏等非特不自知罪復敢誣指氏爲捲逃如此胆大妄爲豈能再忍應請依法對付等語前來查敝當事人所執之產既係伊夫張海貴遺交執管該項產業僅係張海貴遺產之一部份歸其管業於法並無不合無論何人不得侵奪張孫氏之特變兇毆張發寶之騙詐此項不法行爲敝當事人既有確鑿證據定當依法對付決不寬貸除委爲起訴外特此駁覆

事務所博物院路二十號三樓 電話一一九八二一五七一四號

趙祖慰會計師代表朱順林清理啓事

逕啓者茲據敝當事人朱順林君來所聲稱因營業失敗人欠欠人亟須清理委託代表辦理等因爰特代表登報公告限債權債務者均於十四天內至本事務所先行登記以便清算逾期不理債權者視作放棄權利債務者依法追訴幸勿自誤特此公告 事務所白克路十八號丙 電話西六八二〇

伍守恭律師受任青年貿易公司陳肇霖君常年法律顧問

允孚律師團

此佈 事務所漢口路十四號浙江實業銀行三樓 電話中央三九三九

杜學文律師代表上海特別市產科醫生聯合會啓事

茲據敝當事人上海產科醫生聯合會代表等來所聲稱近日敝會會員接到衛生局公函囑令于發信日起限一星期內到該局領取執照等由竊維敝會日前呈請市政府改訂章程去後茲已奉到批示內開已令衛生局查核妥議具復再行察奪等因奉此在本案未確定辦法以前敝會會員理合靜候示遵自便遽行領照致亂法律程序應請代爲登報聲明原委以免誤會等情前來合亟代爲登報聲明至希　公鑒

事務所梅白格路三德里五三六號半 電話六三六二號

張正學律師代表周均德周均奎緊要聲明

敝當事人周均德周均奎對於仁德新祥仁新祥退夥一事現經公證人調解完全解決業已訂立正式合同完全脫離合夥關係該三號所有債權債務及嗣後營業上之盈虧概與敝當事人無涉囑爲登報聲明相應代爲通告即希　公鑒

事務所博物院路廿號 電話一九五四四

上海特別市第六區黨部通告

爲通告事本區黨部按照本黨總章第十章第七十及七十一條之規定遵於本月十一日召集各分部執委會議議決各分部初選限本月念五日前送交本區黨部存案每一分部推選代表三名如分部中黨員超過三十之數每多三十人增加一名記名黨員照章無選舉權無審查證者亦在此例定本月念六日複選除已發通告外恐未週知特此再行登報通告

六區黨部執行委員 張載伯 錢贊庭 陳君毅 程民楷 徐誠一 監察委員 楊兆祥

光女公司女子理髮專科學校招收特別生

啓者本校第二屆新生業早滿額而外埠如福州汕頭漢口長沙蘇州無錫武進杭州嘉興等處仍紛紛來函保送學生來滬肄業並請代聘畢業女技師當此女子盛行翦髮之際社會需用女子理髮人才正多本校應各地需要特添招特別生一級凡各地及本埠有志學習理髮之女子務希儘陽歷二月二十八日以前來校報考入學以便畢業後介紹至各地任職（由團體保送者可免試驗）章程函索即寄地址上海法租界霞飛路五百十四號

上海法政大學開課通告

本校業於二月十四日開始上課新舊各生望即到校註册遲則按照校章辦理特此通告

上海法政大學招生

本校大學部法律政治各科一二三年級專門部一二年級預科一二年級及附設女子講習科均有餘額即日起隨到隨考 地址上海法租界金神父路打浦橋 簡章函索即寄

主席校董 易培基 校長 鄭毓秀

西湖國立藝術院招生

名額：中國畫系，西洋畫系，新生各一班；彫塑系，圖案系，新生各一班。報名處：南京：成賢街，中華民國大學院。杭州：大方伯，省立圖書館。上海：霞飛路一〇九二號，國立音樂院。報名期：即日起至二月二十五日止。考試地點：分杭州，上海兩處。考試日期：杭州定於二月二十七，二十八兩日，上海定於三月三，四兩日。開學期：三月十三日。附告：招生簡章函索即寄，與考應用物品，臨時通告。取錄新生，在上海杭州各報發表。

大夏大學暨高師附中續招男女生

本大學已於二月十三日起開學註册定十七日上課惟本科文理教育商法高師各科暨預科高初中均尚有餘額可插遠道報名而未及來試以及連日來函要求入學者甚衆茲爲擴充學額並顧念有志來學者起見特定於二月十九二十兩日（即星期日星期一）在膠州路大學部及戈登路中學部分別舉行最後之入學試驗希已報名者注意未報名者速來報名一同與試轉學生可隨時來校接洽 校址大學部勞勃生路膠州路十六路無軌電車直達 中學部戈登路麥根路底十六路十九路無軌電車均直達

持志大學暨高初中部招男女生

大學部文科國學系英文系普通文藝系法科政治系商科一二三年級法政科法律系經濟系及附屬法律專門部一年級中學部高初中各級插班生（試期）陽歷二月二十日（報名）即日起隨帶四寸半身照相兩張報名費兩元向下列地點報名（一）江灣路底本校（二）仁記路念五號何律師事務所函索詳章須附郵票十分簡章附郵票四分空函不復 校長何世楨

中法國立工業專門學校通告

本校附屬高級中學現定於三月一日（星期四）開課學費定爲通年三十元半年十五元本校舊生應於二月八日起來校報名免試入學其一二三年級餘額插班定於本月二十日招考一年級生二十一日招考二年級生廿二日招考三年級生每日上午八點半起應考科目可向本校詢問（校址法租界辣斐德路）至專科各級復課問題正在進行中俟有辦法當即定期開課 中法國立工業專門學校長通告

復旦實驗中學二月十八招考新生

前三日報名函索章程須附郵票四分地址江灣翔殷路

上海藝術大學招考新生

本大學本屆招（大學部）西畫系一二三年▲音樂系一二年▲文學系一二年（藝術教育部）▲圖音系一二三年（報名）自即日起至二月二十日截止（考期）自二月十日至二月底每日上午九時至十二時隨到隨考（轉學）凡持有同等學校轉學證及有相當成績者得免試插班（詳章）函索須附郵票四分（校址）上海法界善鐘路　本校啓

商務印書館發行十七年份各大雜誌

□特別啓事□

英文雜誌　自本年份起暫停發行。未滿期之定戶所存報費，可向原訂處抵換本館出版書籍或他項雜誌，或收還現款，由定戶自擇。

小說世界　原爲週刊，自本年份起，改爲季刊。未滿期定戶，如欲收回餘款或抵換書籍雜誌，其辦法與前項同。其願抵換本誌季刊者，每季刊一冊作週刊四冊計。

兒童世界　版式改爲六開本，頁數加倍，定價照舊。

兒童畫報　原爲半月刊，自本年份起改爲年出十冊，定價照舊。

名稱	全年冊數	每冊零售價目	預定全年價目 國內	國外
東方雜誌	二四	一角二分五釐	三元	四元[illegible]
教育雜誌	一二	一角	一元二角	二元
學生雜誌	一二	一角	一元二角	二元
少年雜誌	一二	八分	九角六分	一元四角
兒童世界	五〇	三分	一元五角	二元四角
兒童畫報	一〇	六分	六角	七角五分
婦女雜誌	一二	二角	二元四角	三元二角
小說月報	一二	一角五分	一元八角	二元六角
小說世界	四	二角五分	（不預定）	
英語週刊	五〇	三分	一元五角	二元四角
自然界	一〇	二角	二元	二元六角

■民鐸雜誌　全年十二冊　每冊二角
■學藝雜誌　全年十二冊　每冊二角
■科學雜誌　全年十二冊　每冊二角半
■留美學生季報　全年四冊　每冊四角
（以下六種概不預定）
■國學論叢　全年四冊　每冊一元二角
■史學與地學　全年八冊　每冊三角半
■博物學　全年四冊　每冊三角半
■農學　全年四冊　每冊三角
■美育雜誌　全年三冊　每冊八角
■留英學報　全年二冊　每冊五角

白露二卷七期出版了

預定全年二元一角外埠不加寄費　本期定價一角

目錄

紅窗中不見你鬟蓬蓬……吟[illegible]
造夢的人（續）……曼頤譯
姑娘我們是別了……？作
籃球鞋……黃愚
哭祖母……絮絮
白夜……水君澄
玫瑰之露……曹[illegible]

本期因陰曆年舊習照例停工十日至延期出版特此向讀者道歉！

上海秦東圖書局謹啓

知難行易

⦿古人云「言之匪艱行之維艱」人人奉爲格言以誤傳誤到於今
⦿孫總理發明「知難行易」令人思想錯誤爲之糾正
⦿證之以藥治病又何獨不然例如以某藥治某病亦必須先知某藥之功用配藥特一舉手之勞耳原非難事也
⦿虎標永安堂所發明之四大名藥爲　萬金油八卦丹頭痛粉清快水能統治內外百病萬無一失馳譽海內外治愈千萬人追本窮源當初知藥制方固不易也
⦿由此推想知之甚難行之實甚易耳

上海永安堂北四川路八十七號　電話北三七二六

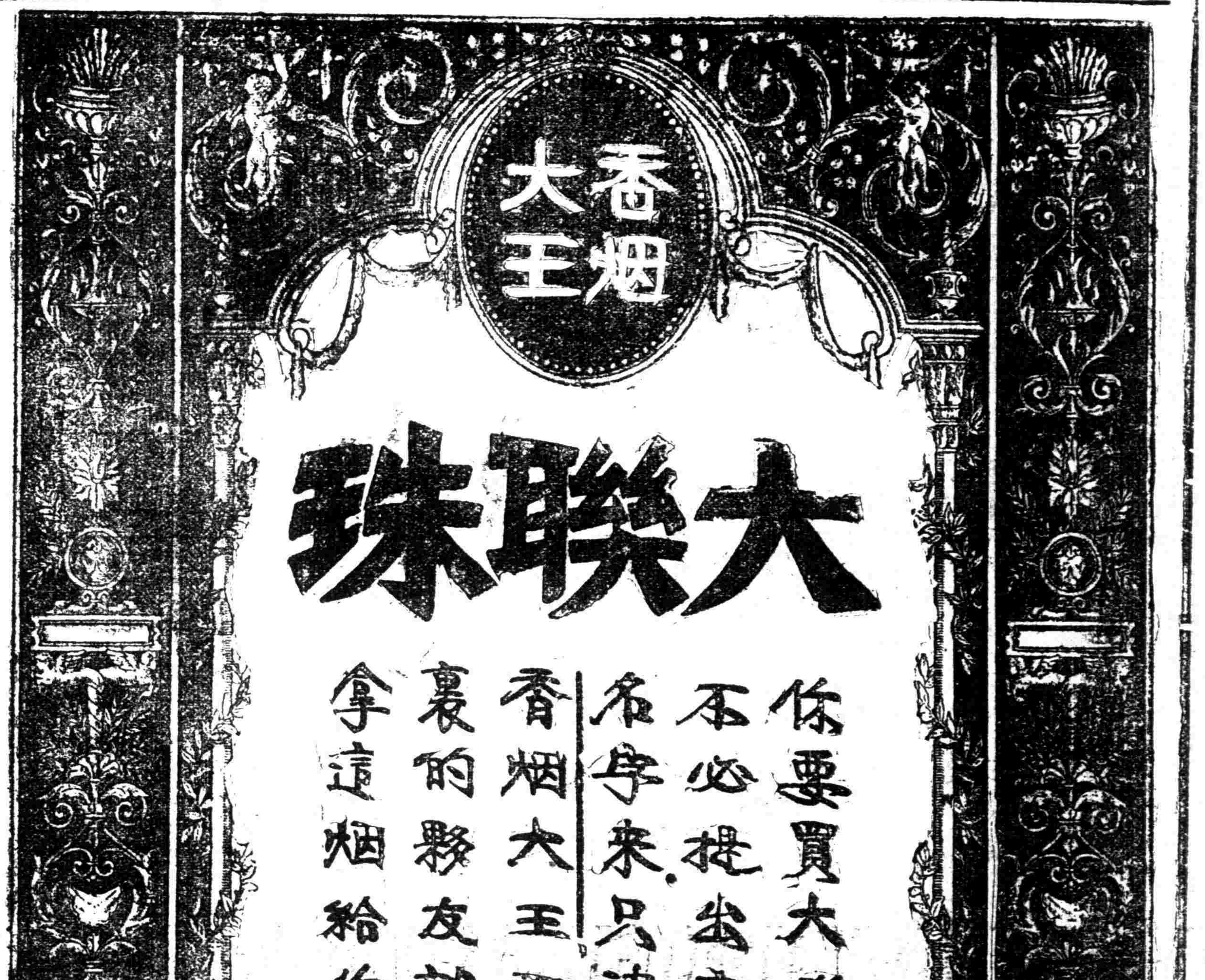

中央半月刊

第九期

三民主義的連環性……胡漢民
民衆運動的過去和將來……戴季陶
共產黨的殺人主義……天一
默斯脫弗·凱末爾……程中行
國民習慣之改造……范錡
唐生智叛黨的眞書……瑞釗

第十期

三民主義的連環性……胡漢民
行易知難（上篇）……戴季陶
革命！是什麼？爲什麼？……天一
黨治之根本精神……范錡
怎樣領導民衆的運動……提雲

總代售處　上海民智書局

上海黨訓同學會諸同學鑒

本會已于二月五日開執監會議決組織分會將上海分北區張士龍范更新南區俞元爵東區錢紹武西區陳章中區歐文光負責調查請各就近登記是盼外埠在五人以上者得呈請組織本部代理主人俞元爵委人籌備再本會頒發三角式證章如未領得者可向上海中央日報社編輯部徐覺或上海小南門縣商會對面俞元爵處領取同時繳納常年金半元基本金一元照片一張（預備刊印）並繳驗文憑以昭鄭重外埠加納郵票十分函索即寄又本會在中央日報社附設通信處並此附告

市政演講

茲定於二月十五日（星期三）下午七時半假座四川路青年會會場請衛生局局長胡鴻基博士演講「衛生局醫生及助產登記問題」幷開映衛生活動影片凡本府同人務希准時到會聽講外界來賓尤所歡迎
上海特別市市政府秘書處啓

上海特別市工務局招考臨時測量員印圖員通告　第十一號

本局現擬添設臨時測量員六人薪水自五十元至八十元印圖員二人薪水自二十五元至四十元均須有三年以上之經驗爲合格定期陽歷二月十九日上午十時在南市外毛家衖本局考試如願與試者可於考期三日前赴局報名並塡寫履歷書屆期務須准時到局與考爲要特此通告

上海特別市市政府佈告第卅三號

爲佈告事案據江蘇佛教聯合會呈稱爲市內各寺院登記註冊手續煩複懇再展期等情前來茲查案准自二月一日起再展期二十天嗣後決不再展倘不遵章註冊逾限即照前案以無主寺廟論實行派員管理決不稍有瞻徇勿謂言之不預也除批示外合行佈告各寺廟週知毋得違延自誤切切此佈
十七年二月一日

實行總理建國方略建設大上海
上海市政府是全市市民的政府
建設廉潔的市政府
市政進行市政府與市民有共同責任
市民幫助市政府就是幫助自己

努力建設大上海爲全國模範市
開明的市民爲改良市政第一要素
市政府是替市民求幸福謀利益的
市民與市政府要有合作的精神
市民應有市政常識

上海法政大學同學公鑒

逕啓者本校已於二月九日開學定於十四號正式上課惟閱報端有普華梅律師代表前代理校長沈儀彬啓事一則稱「忽一現在本校即將收回如有誤交學費自受損失沈校長概不負責」云云查去歲鄭毓秀校長係由校董會依法產生就職以來對於學校校務及經濟方面均極負責想諸同學均已深悉所有學校現時對外一切問題當由校董會負責解決諸同學可勿過慮拜希即日到校繳費上課免礙學業是所至盼

上海法政大學學生會啓

一路軍改編第一集團軍蔣自兼總司令
建設委員會十八日成立明日常委開會
方振武抵開封列席會議傳閻亦將親到

北伐軍變更編制

取消一路總指揮部
改編爲第一集團軍
蔣兼集團軍總司令
何應欽調任參謀長
劉陳賀任縱隊指揮

蔣總司令元（十三）電國民政府譚主席暨各委員云、中正以北伐亟待完成、於本月九日出巡前線、侵日（十二）抵徐州總營、連日召集將士討論曉以本黨與政府渴望戡亂救民之德意、均能惕勵振奮、惟查第一路總指揮部所轄部隊、有十餘軍之多、作戰正面線達數百里、亟應改定編制、以收指揮敏捷之效、並據第一路總指揮何應欽電陳意見相同、因於本日下令、第一軍第九軍第十軍編爲國民革命軍第一集團軍第一縱隊第十五軍第念六軍第三十七軍編爲國民革命軍第一集團軍第二縱隊、第念七軍第三十三軍第四十軍編爲國民革命第一集團軍第三縱隊、任劉峙爲第一縱隊總指揮兼第一軍軍長、以陳調元爲第二縱隊總指揮兼第三十七軍軍長、任賀耀組爲第三縱隊總指揮兼第四十軍軍長、第一集團軍總司令由本總司令兼任之、調第一路總指揮何應欽爲國民革命軍總司令部參謀長、其餘第一路總指揮部所屬各師各獨立師、及直轄部隊統歸國民革命軍總司令統轄、調第一路總指揮部參謀長王纘祖爲第一路集團軍總司令部參謀長、調第一路總指揮部參謀處處長林杏森爲第一集團軍總司令部參謀處處長、第 路總指揮部其餘人員編入第一集團軍總司令部、照原職位用等語、除分令兼飭陳賀劉三總指揮即日就職外、謹此電呈、並祈鑒核、（本報十四日南京電）

國府復蔣總司令、徐州蔣總司令鑒、元電備悉、編組軍旅、整飭戎行、善將將、復善將兵、完成北伐、計日可期、中樞之倚畀與國民之期望固同深也、國民政府鹽十四印、（本報十四日南京電）

譚延闓李烈鈞電蔣、徐州蔣總司令勛鑒、元電備悉、整軍備戰、新猷煥然、敬之運籌帷幄、極屬長材、千營一呼、聿揚新令、尤稱節制之師、刀斗森嚴、風雲際會、雄鋒北指、海宇廓淸、固知偉業非異人任也、弟延闓烈鈞鹽（十四）印、（本報十四日南京電）

何總指揮電呈蔣總司令

請取消一路指揮部
各軍歸蔣直接指揮
何氏專任後方事務

何總指揮應欽本月十一日電呈蔣總司令、請取消第一路總指揮部、原電云、國、徐州總司令蔣鈞鑒、鈞座出巡、士氣百倍、北伐完成、指顧可期、惟查第一路指揮之部隊、有十餘軍之多、作戰正面、綿亘數百里、運輸連絡、諸感不便、擬請將第一路各部隊區分成各路或數縱隊、俾專責成、所有各路或縱隊即請鈞座就近直接指揮、將第一路總指揮部撤銷、則統一指揮之效可收、而應欽亦得仰體鈞意、專力於後方事務、統籌兼顧、計莫逾此、謹呈管見、伏乞採納施行、職何應欽叩眞（十一）晨、（本報十三日南京電）

開封之重要會議

方振武亦往列席

徐州電、文（十二）蔣本擬赴鄭、忽接馮由鄭來電、報告已啓程赴汴、約蔣在汴相晤、故蔣遂赴汴、（本報十四日南京電）

方振武部五萬餘人、已向京漢路出動、加入北伐、國府接方電、文（十二）抵開封、將參加蔣馮軍事會議、（本報十四日南京電）

蔣總司令、元（十三）由徐來電、約五日後回京、（本報十四日南京電）

總部委席楚霖陳光組爲參議、葉在琮、張九如爲諮議、

路透社十四日北京電　華字報詳載介石抵鄭州與馮玉祥會商之情形、惟會商之結果未悉、閻錫山已由太原赴鄭州、明日可抵、奉軍各首領二月十二日之會議、曾有種種決議、惟接蔣馮會晤消息後、昨日復開會議、修正前定計畫、奉軍今似決計奮力攻晉、而對南方暫取守勢、

昨日之國府常會

通過陸軍審判條例
嘉獎戰役有功人員

寒（十四）晨國府三十八次常會、出席委員譚延闓、經亨頤、于右任、蔡元培、李烈鈞、李宗仁、白雲梯、張之江、蔣作賓、宋淵源、何應欽、鈕永建、王伯羣、馮玉祥代表熊斌、閻錫山代表劉樸忱、王龍惠代表魏道明等、譚主席、決議案如下、（一）司法部呈覆審查、修正國民革命軍陸軍審判條例、大體尚屬允當、惟其中法律名詞及條文略加修正、請鑒核、祕書處查司法部修正案擬將原案第一條第二項改接戰地域爲戒嚴地域、決議修正公布、（二）軍委會呈、據第念六軍長陳焯電請獎勵進佔宿遷有功人員、第一師長趙觀濤第一團長樊崧甫、陣亡營長孟荻州另案呈請優恤、又據第四十軍長賀耀組呈請嘉獎克復徐州出力人員第一團長陳心鎔、第二團長朱邦紀、第四團長楊茂才、第六團長曾致遠、教導團長李因、砲兵團長楊特等情、轉請鑒核分別嘉獎、決議准其嘉獎、（本報十四日南京電）

國府明令首都慘案善後辦法

依法審判…優卹療治

國府頃下令、查南京一一二二慘案、本政府前以事出意外、良深軫悼、當卽嚴飭分別撫恤懲辦在案、現經第四次全會議決仍歸法庭依法審判、另由政府參照黨員撫恤條例分別優恤療治死傷等因、自應依照實行、除再分飭遵辦外、所有是案死傷殘廢各員、應卽查照黨員撫恤條例及大學院所訂待遇烈裔辦法辦理、以昭鄭重、而崇法紀、此令、（本報十四日南京電）

當訊、首都各界一一二二慘案後援會近聞如下、一、該會頃接上海傷人報告、陳毓彬彭吉翔二同志傷口業經痊癒、已於十二日上午由滬乘車回甯、惟陳毓彬因喉部傷勢過重、轉動不很靈便、彭吉翔同志腿部因膝蓋骨已碎、不特行走不便、且不能自由伸屈、熊強同志因胸部業已洞穿、現傷口雖略好、但痊癒尙須時日、陸維祺則傷腿早經鋸去、已成殘廢、鼓樓醫院傷人左耀祖等三人傷口已合、不過腿部浮腫未消、不能行動、二、該會接省都各民衆團體報告、參加特別法庭代表於十四日定可完全選出、俟十六日各界代表大會通過後、卽可呈請國府尅日成立特別法庭、三、該會因解決慘案已有途徑、且追悼大會事務繁多、應早日着手籌備、特定於十六日下午一時、召集各界代表大會、討論關於追悼會進行事宜、

建委會十八日成立

明日先開常委談話會

國府建設委員會定十六日下午三時假國府西花園召集常務委員談話會、並定於十八晨九時、在中央黨部開成立大會、業由政治會議祕書處代發通告、請各委員准時出席、（本報十四日南京電）

國府建設委員會自政治會議決議組織後、因當選各委員多半不在京、故尙未能召集成會、茲聞該會常委李煜瀛、張人傑等、現均回京、乃決定於十八日開成立大會、（本報十四日南京電）

錢大鈞部加入北伐

集中潮梅由閩北上

錢大鈞令所部集中潮梅入閩轉贛、齊（八日）通電稱萬惡共黨、野心軍閥、搗亂後方、遂致黨政勞落、革命中斷、今幸大會完成、得見生機、鈞敢不乘時效忠黨國、僅於本日集中潮梅各部、繼續北伐、（本報十四日香港電）

廣州各界今日開會歡迎陳徐

陳銘樞發表意見書

各界定刪（十五）在省黨部歡迎陳銘樞、徐（景唐）滿掛歡迎滅共歸來之陳徐兩總指揮標語、（本報十四日香港電）

陳銘樞返省後、發表意見書、以肅清全境、完成北伐、解除黨內糾紛自勉、（本報十四日香港電）

十三師將回防江門、七軍六師亦凱旋抵省、將回防西江、（本報十四日香港電）

粵大中電促戴校長返校

戴氏來滬就醫
日內仍須返京

廣州中山大學副校長朱家驊氏月初兼程回校後、各科主任之離校者、亦陸續返校、積極從事整理籌備、廣州經張黃及共匪兩次叛變之後、人心頗陷不安、又因金融被張黃搗亂、校中經費、頗感困難、自朱副校長回校後、人心大定、政府學校兩方、合力維持、教職員學生、經兩次打擊之後、益知非十分刻苦、不能圖治、亦極沉潛努力、已於前日開學、昨今戴校長季陶連接粵中催回校主持電報、茲探錄如下、南京戴季陶委員鑒、中大關係黨國至鉅、此間同志及全校同學盼先生歸來甚切、務懇會畢卽行南來主持、端先生到後、校事進行極爲順利、知注特聞、濟深叩眞、南京中央黨部轉戴季陶先生鑒、校事進行極佳、弟到校、會同鵬飛賢諸教授積極工作後、內外各事、均已整理就緒、卽日開學、教授未到者極少、雖因有少數不良分子、行動越軌、但大多數學生飽經事實教訓、覺悟極爲深刻、決不致受何影響、前先生在港在滬面允同人會畢、卽行返校、俟校事整理就緒、再行放洋、務懇無論如何、卽日南來、再償一適當教授隨同出國遊歷、兼募基金、現在此事非確實進行、不能圖建設、而非先行回校、詳細統籌、不能有切實設計、同人望先生如望歲、務懇卽歸、家驊叩蒸、南京中央黨部轉戴季陶校長鑒、校已開學、務懇先生踐會畢卽歸、俟校務整理就緒、再行放洋之約、以維校局、而副同學之望、並懇偕仙槎同歸、鵬飛叩文、

此外並有附帶報告校務文電多件戴氏本定會畢卽行、因關於黨務政務、中央同志堅留商定大體方案、又關於法制及建設等、亦須留其編定工作程序及組織、至黨部中事務、因戴氏早已切實聲明其不能担任之故、確因精力不及、均已有諒解、不強其任事務職責、並允其出洋考查、惟無論如何、須留暫住京中共同討論耳、前晚戴氏乘夜快車來滬、記者昨日往訪、戴氏云、『來滬係就醫診察、仍卽返京、關於各種建設方案、當盡所知爲中央諸同志參考、但自己能力所不及之職守、則總望諸同志原諒、勿再勉強、此次中途折回、事前聲明會畢再行、一片誠意所在、已經婉曲表示、且在港已得中央諸前輩同志來電許可、自非曲意推辭之比也云云』又云、『此次中央宣言、全係接受屢次中央各同志談話而會合成文、起草委員不止一人、草稿亦並非純由自己執筆、外間相傳認爲自己一人起草、此實誤會、因自己一人、決無如此精密之意見、且更不能於短時間作此大文、蓋此文所記皆中央委員全體心中所有之意見、經起草委員斟酌而編制之者也云云』大約戴氏兩三日內卽須返京、俟改組建設方案確定、再行南下、現在虹口某醫院就診、聞戴氏因病戒酒已年餘、此次因少少飲酒、故怔忡與留麻質斯又作、現在仍繼續戒酒及舊日治療方法云、

宋子文由杭返滬

與浙當局接洽圓滿

宋子文寒（十四）下午一時返滬、（本報十四日杭州電）

杭州快信、財政部長宋子文、一週前卽喧傳赴杭、卒以事羈、至昨晨方克動身、於十二時卅九分抵杭城站、同行者有陳其采曾孟鴻賈士毅蔣尉仙陳靑[illegible]等、浙省政府委員蔣伯誠馬寅初陳屺懷蔣夢麟程振鈞雙淸等及鹽運使周駿彥捲烟稅局長莊智煥禁煙局長王皡徙等及紳商界二十餘人、均抵站歡迎、公安局長章一定親飭屬妥爲保護、旋卽乘汽車至省政府、卽在省政府會議室受省政府早已預備之午宴、陪座者約十餘人、宴畢卽開會討論浙江財政問題、首由宋部長發表中央財政必須統一之意見、次省政府代理主席蔣伯誠報告浙江財政現況、及省政府設立禁烟局原因、及財政部之希望、旋卽討論、省政府委員以開誠相見故結果甚爲圓滿、省政府表示遵重中央財政統一之意見與法令、宋氏表示采納省政府禁烟辦法及他項貢獻之意見、議至六時餘散會、宋氏仍在省政府晚餐、晚餐後、卽下駐湖濱澄廬、今日上午由各委員陪宋氏遊覽西湖、下午二時卽乘快車返滬、

杭州新聞通訊社云、財政部長宋子文氏、來杭情形、已誌本報、富日在省政府舉行會議、直至下午七時畢、昨日（十四日）上午卽伴同省政府代理主席蔣伯誠、第三中山大學校長蔣夢麟、財政廳長陳其采、暨宋氏隨員等共十餘人、分乘汽車四輛、往遊西湖、在西湖中膳、迨一時許始返澄廬、旋卽搭二時車回滬、記者於當日深晚往謁、探詢關於財政之要項、茲撮要誌後、

▲改變禁烟辦法　中央與浙江之禁烟問題、初因種種關係、不能協調、昨日會議席上、雙方剴切解釋、方始決定、改變辦法、將來浙省禁烟主辦人員、由中央派委、但須徵得浙省同意、至禁烟大綱、亦由中央頒發、惟一切辦事細則可歸浙省擬行、

▲續募二五庫券　浙江承募二五庫券、先後已有二次、共計七百五十萬元、此次中央因軍需孔亟、爰有增募一千四百萬之決議、浙江號稱東南財賦之區、在勢必須續募、第以年來因兵革疊興、民間元氣已傷、實難再事負担、磋商結果、浙省續募二百萬元、自三月份起、開始籌募、

▲協款繼續擔任　浙江每月解交中央協款五十萬、行將一年、財政當局感於籌款困難、曾向中央請免、未有結果、以故昨日財政廳長陳其采、重申前請、宋氏當謂浙江財政困難、中央未始不知、祇因軍事未了、軍費日形增加、此次蔣總司令重綰軍符、對於北伐期間、業已決定無論如何、在此四個月內、須告結束、浙江既仗義於前、當應再負四月責任、在此期內、所有墊給中山大學經費、暨一切軍費、不得扣除、

▲決定一切雜捐、郵包稅、錫箔捐、糭捐等稅、曾創議划歸中央辦理、但浙江負担既重、上項捐稅暫時由浙省辦理、惟沙田局、仍須由中央設局舉辦、將來如能辦有成效、則塘工經費、可由沙田局補助、尙有驗契一項、仍照前財政廳決定之補充辦理、歸中央承辦云、

改良農村組織增進農人生活

對內　田賦地稅嚴定之法定額禁止一切額外徵收如厘金等類當一切廢絕之　中國國民黨上海特別市黨部宣傳部

候補截止後 日本總選競爭之形勢

政友會民政黨勢均力敵

■開票日期之預測■

東方社十四日東京電　內部當局者言、因此次之總選舉中、選舉區地域擴大、新有權者人數增加、故預料開票甚費時間、何時可以明瞭開票結果、現在不能預知、大約東京市部在二十一日晚間、郡部在二十二日、

■候補人數之調查■

東方社十四日東京電　據內務省調查確定、候補總數九百六十七名、內中派別如下、政友三八五名、民政三五九名、革新一五名、實同三二名、中立八八名、勞農三九名、社名一七名、日農一五名、日勞一三名、地方無產六名、上列內務省之計算、係將政友民政兩系接近之中立候補亦算在內、但普通人數如下、政友三四五名民政三四六名、中立一四一名、

電通社十四日東京電　昨夜半爲立候補截止之期、總數爲九百六十七人、其中政友會三百四十五人、民政黨三百四十六人、革新俱樂部十七人、實業同志會三十一人、無產各派八十七人、中立百四十一人、朝野雙方勢均力敵、左右政局者須視中立派及小政黨之歸趨如何、尾崎行雄等欲於中立議員間組織新團體、操縱政局、

電通社十四日東京電　候補者中以各公司職員爲最多、共有百六十三人、

電通社十四日東京電　此次雖係普選最初之總選舉、而候補者所以不踴躍者、一、政民兩黨力避濫立、二、黨派不鮮明、難望當選、中立之數因而頓減、此二項爲主要原因、其他因中選舉區制度供託金制度斷念立候補者亦不在少、

■日趨激烈之競爭■

電通社十四日東京電　政友會雖稍稍後時、現已順調進行、努力於最後之奮戰、民政黨亦聲言戰線整頓、此後惟有肉迫與黨、問題在小政黨之去就、無產黨則對於當選確實之候補者十數人、傾注全力、

電通社十四日東京電　政府已開始干涉民政黨講求對付之方、

電通社十四日東京電　政府以十七八兩日爲激戰絕頂之期、與黨有九分轉敗爲勝之餘力、祇要最後五分間奮鬥、必有希望、不過競爭愈趨激烈、違反者亦愈形增加、其影響必及於當選率、故特嚴戒與黨、務必愼重、

東方社十四日東京電　十二日晨出發靜岡、名古屋遊說已畢之田中首相、昨晨返京、復決定於一二日中赴東北地方作第三次之遊說、本謂不出馬之鈴木內相、亦決於明日赴長野縣方面、以爲聲援云、

東方社十四日東京電　鈴木內相今晨由上野赴長野方面遊說、車次語人云、選舉期日切迫、各地方之競爭皆日趨於激烈、政府所預想之當選率、政友會二百三十名、民政黨一百九十名、實業同志會七八名、革新六七名、無產黨七八名、其餘全部中立、卽以極少數論、政友二百二十名、民政二百名、亦有二十名之差、因中立有者二十名、將入政友會、故與黨權有二百四十名之當選者、所可慮者、雪中之選舉恐有多數之棄權者、防止之法、擬用標語及其他方法、竭力宣傳、並囑地方長官傳達各町村長、竭力防止棄權、現行之中選舉區制、似不方便、成爲問題、欲除此弊、除用大選舉區制、作爲比例代表、或用小選舉區制、以外別無他策、此事於選舉完畢以後、有調查研究之必要、

■選舉結果之傳說■

東方社十四日東京電　據內務省警保局調查、政友會較民政黨可多二十票以上、故當選豫想當以政友會爲第一等、蓋政友會有二百十名內外、民政黨僅一百九十名內外、無產黨全部僅四五名、實業同志會維持現狀、革新黨不能維持現狀、其他中立者可有四十名內外云、

東方社十四日東京電　總選舉後政界之分野、政友民政兩派、究竟誰占多數、現在不明、而兩派皆建立有利於己派之計算、但其差數極爲僅微、兩派現在設法爭奪中立議員、政府自謂中立者十分之八係政府黨、故與黨之勝利不可動搖、在此機會尾崎行雄橋本喜造等舊新正俱樂部系之諸人、實有左右兩派舉足重輕之勢力、彼等擬組織總選舉在議會內之有力之交涉團體、協議之結果、於昨日發誘勸狀與全各中立候補者、略謂請盡力組織爲交涉團體之中立團體、又在衆議院中設置組織中立團體籌備事務所、並擬發起組織新黨之運動云、

美國準備選舉

各黨紛紛開會

路透社十三日華盛頓電　十一月六日美國舉行大選舉、今政界已從事籌備、共和黨全國大會定六月十二日在堪薩斯城召集民主黨大會、定六月二十日在霍斯頓舉行、共和黨有候選總統之希望者、爲商部總長胡佛、副總統道威斯、伊里洛伊州長魯登、財政部長梅隆、國務卿凱魄格、前任國務卿休士等、民主黨候選人物、大約爲紐約州長史密士、參議員李德、瑪麗倫州長李奇長、十一月六日將改選衆議院全部及參議院三分之一、

布國第一商約 與土國簽訂

路透社十三日蘇菲亞電　土耳其與布加利兩國已在安戈拉簽定商約、此爲戰時布國所簽定之第一商約、

白皮書之記載

■賠款帳目……委員權限

路透社十三日倫敦電　白皮書按一九二七年三月底止之中國拳亂賠款帳目、計淨存一百八十三萬一千鎊在上海某銀行、外部依據中國賠款案而動支之一萬六千鎊、連調查中國時局顧問六委員之費一萬磅及旅費在內、業已列入出帳、白皮書又稱、顧問委員之提議、現尙未設法使之有法制上效力、

墨京教士造反

▲從者……四百人
▲亡者……十二名

路透社十三日墨京電　公報稱、天主教士率衆造反、從者四百、在柯爾柯曼附近與官兵接觸、叛黨陣亡者十二、被捕殺者三人、

英美失業問題

▲紐約……失業者五千人。
▲倫敦……下院大辯論

路透社十四日紐約電　今估計紐約城失業者共有五千人、且其數漸增、免費宿舍停閉數年、今已復開、施散咖啡麵包之各教會前、昨有數百人於寒風中佇立數小時、其人數之衆、爲一九一六年後所未有、

路透社十三日倫敦電　下院辯論四日後、今日以二九三票對一三七票否決工黨所提致英皇答詞之修正文工黨以爲英皇訓詞中絕未提及如何應付失業問題之計劃、主張在答詞中表示不滿、

路透社十三日倫敦電　工黨議員克萊恩今日在下院辯論關於失業事件之工黨修正文件、言及蘭開夏棉業、謂蘭開夏之喪失印度與中國市場、政治上政策與有關係、英國對華棉布輸出之大減、不盡由於日人競爭、英政府宜發起公正不偏之調查、俾查思蘭開夏棉廠之減削工資、究有多少貢獻、可使出產便宜、或市面轉佳云、

海上人命保護會議

■地點……倫敦
■日期……五月
■議案……六件

世界新聞社云、國際海上人命保護會議、於一千九百十三年度成立、其第二次大會訂於今年五月頃在倫敦開會、已由英政府通知各國要求參加、至此次大會之議題如下、一、救命設備問題、二、船舶上裝置無線電問題、三、救火設備問題、四、調查海洋上流冰問題、五、海上船舶衝突問題、六、沿船之搆造問題、

■日本人兇相畢露■

▲所謂企業振興策者

世界新聞社云、奉天日本業商會議、近頃議決國外企業振興策一案、向日政府要求採取、據其內容、（一）在滿洲設立統制各種企業之一種特殊機關、代表政府力謀調查保護獎勵之充分、使一般國內資本家積極向滿蒙投資、（二）關於國外企業、宜確立一定方針、不受政府方面改變政策之影響、

日本市面未可樂觀

■紗廠……繼續減工
■銀行……收款不多
■鈴木……命令解散

電通社十四日東京電　對於紡織繼續減工問題、各公司一致贊成、在中國之日本各紗廠、亦將追隨內地、

電通社十四日東京電　十五銀行開始徵收未繳股金、而繳款者不及半分之四、華族竟有以古銅代金者、

電通社十四日東京電　紐約信託公司對於去年停止支付之神戶鈴木商店、呈請英國公平裁判所執行解散、此次承認原告之要求、發解散該商店之命令、

日本各政黨之新經濟政策

世界新聞社云、近頃日本各政黨均改其經濟政策、力圖一般民衆之擁護、茲將各黨之新經濟政策述之如下、

▲政友會　一、創定自作農法、二、地租委讓、三、振興產業、四、改良交通機關、五、修築港灣道路、六、設置拓殖省、保護移民、

▲民政黨　一、改良國際貸借關係、二、實現金解禁、三、由國庫支出義務教育費、四、電力及其他公共事業之統計、五、改良農村及漁村、六、創定自作農法、七、解決小作問題、八、整理各種金融機關、九、爲中小商工業家應設特殊金融機關、

▲革新俱樂部　一、地租委讓、二、由國庫負担義務教育費、三、整理中央財政、四、增加累進的直接稅、減少間接稅及生活必需品稅、五、制定小作法、確立耕作權、

▲實業同志會　一、整理行政及財政、二、稅制的根本的整理、三、擴張會計檢查院之權限、四、廢止鐵道會計局之獨立的地位、五、廢止保護關稅政策、六、農村之工業化、

▲勞働農民黨　一、從根本上改革稅制、三、確立團結權罷工權、團體契約權及耕作權、三、制定最低工資法、四、禁止女工及童工之夜工、五、改訂廠法鑛業法及法員法、六、確立八小時勞動制、七、制定官吏職工及其俸給生活者之最低薪水、八、由國庫負担義務教育及職業教育上一切費用、九、制定失業疾病之保險制度及養老金制、十、確立居住權、

▲日本勞農黨　一、撤廢生活必需品消費稅及關稅、二、制定累進的財產稅所得稅及相續稅、三、確立團結權罷工權及耕作權、四、制定最低工資、五、實施八小時勞働制、六、禁止女工及童工之夜工、改正郵政貯金制度及產業組合制度、七、確立無產階級之金融機關、八、制定主要食料品之公正價格、九、保護原料生產、十、失業疾病及其他各種災害保險、

▲社會民衆黨　一、創立財產稅土地增價稅及不勞利得稅廢止生活必需品稅、二、撤廢擁護資本家之補助金制、三、整理地方稅、四、公共事業之公營及中央批發所之公營、五、新設庶民銀行、六、公有都市住宅地、七、完成勞働立法、八、確立農民政策、九、救濟失業、

▲日本農民黨　一、制定生產者本位之小作法、二、確立農產物價格之最低額制度、三、撤廢間接稅、四、對於不勞所得課以高率的累進稅、五、義務教育費之國庫負担、六、廢止家屋稅、

蘇省府賀全會成功

▲南京來電　各報館均鑒、本黨第四次中央執監全體會議業經如期完成、黨國要政、亦已分別決議、樹建設之遠謨、展讀會議宣言、昭然宏總理之遺教、殊深慶賀、所舉內政教育經濟外交軍政黨務六大端方針、均屬百年大計、更爲今日要圖、從茲精神團結、急起直追、革命成功、不難實現、蘇省忝列畿輔、建等備位省樞、睹茲大會之宏開、益凜藐躬之負荷、惟有竭其駑鈍、追隨各省政府之後、遵守各項決議及宣言、一致奮起、努力建設、宣闡主義、尤望各省政府互相策勵、刻苦競進、共立自強之始基、以完成吾黨所負荷之使命、黨國隆替、胥繫於是、度各省秉政同志藎籌所及、已著先鞭、無俟喋喋、願熱烈之忱、不能自已、謹瀝肺腑、聊貢一得、迫切陳詞、維希垂詧、江蘇省政府主席鈕永建、委員茅祖權、何玉書、張壽鏞、何雲昭、何民魂、葉楚傖、高魯、陳世璋、陳和銑張乃燕叩寒（十四）

首都要訊

國府各部局暨蒙藏僑務二委員會人選將於國府下次常會決定、（本報十四日南京電）

大學院昨派皮浩白劉培然接收南京古物陳列所、（本報十四日南京電）

譚將兼任武漢政分會主席、日內返湘一行、（本報十四日南京電）

西成旅館中委招待所、因大會閉幕、中委多數離京、招待事務業已結束、該所定刪日（十五）日撤消、（本報十四日南京電）

何香凝昨（十三）赴湯山、（本報十四日南京電）

津浦路有機頭三架、將渡江至滬修理、另調滬杭路新機三架渡江代替、（本報十四日南京電）

討楊軍消息

國聞社十三日漢口電　魏益三江（三日）電政委會、興山秭歸巴東已無敵軍、並派員前往宣慰、敝軍駐南津關、第一師尙候獨立第八師到宜、卽分向各該縣前進、

北京雜電

沈鴻烈昨到京、商擴充渤海艦隊、張作相調天鎭等處吉軍赴前綫、並令鄒作華部砲兵旅赴大同、楊宇霆張學良定刪（十五）赴保、褚玉璞寒（十四）由大名抵聊城、將轉濟、（本報十四日北京電）

軍息、魯軍擬反攻曹州定陶、張作相湯玉麟元（十三）下午返晉北、傳將總攻、

日方表示反對在內戰期加關稅、謂日與英美對華經濟關係不同、日不能盲從、

國聞社十四日北京電　楊宇霆張學良定刪（十五）赴保、內閣前有改組議、現因復入軍事期、已暫擱、（本報十三日北京電）

交部定運涿糧煤均減半收費、聞涿州情形仍甚苦、

東方社十四日北京電報　張作相鄭澤生楊宇霆張學良湯玉麟孫傳芳等最高軍事會議之結果決定京漢線津浦線方面取攻擊防禦之方針、對晉軍及對大名德州方面之馮玉祥軍則出於積極的攻擊、將鄭澤生之第三十一軍編入湯玉麟部下、當雁門關方面之戰鬥、一面將涿州之砲兵團布置於京綏線方面、協助張作相湯玉麟兩軍之作戰、張作相鄭澤生於昨日回前線、湯玉麟於今晨回前線、蓋因晉軍有再由京綏綫方面進取之計畫、

錫滬車昨晨在錫出軌

▲並未傷人上下行車遲三小時

無錫車站十四日上午五點三十分開駛赴滬之錫滬頭班車、距駛行至錫站東揚旗時、內有一輛忽然脫節出軌、傾倒路旁、並未傷人、車站得訊、卽設法將傾倒之車設法吊起、致上下行客車誤點三小時、（本報十四日無錫消息）

國府改組後第一次紀念週

譚延闓李烈鈞均有報告

國民政府十三日上午九時、舉行總理紀念週、到譚延闓、李烈鈞、何應欽、張之江、蔣作賓及國府及軍事委員會總司令部職員共五百餘人、譚延闓主席、行禮如儀、譚李何相繼作政治報告、茲分述報告於下、

▲譚延闓報告　各位同志、在上一星期、第四次中央執行委員會議開幕、其結果於宣言中可以見之、今將全會開會之精神爲諸同志報告之、此次會議爲本黨十三年改組後之最大紀念、亦爲分共後同志之大團結、總理死後之第一次執監全體委員聯席會議、蓋因昔日本黨實行農工政策時、共產黨徒從中宣傳共產主義、故今日不得不加以肅淸、俾此後得專謀三民主義之發展、本黨同志皆爲三民主義之信徒、故此次會議有兩大要點、一、糾正錯誤、凡容共時代之謬點均棄而廢之、二、改良黨的組織、過去黨部之組織、悉以職業爲分配、而不以事務爲分配、只重內部組織、不注意向外發展、其實黨部組織、最要者爲組織與宣傳兩部、他如青年婦女各部、每多與宣傳組織發生聯帶之關係、故另設專部、反多牽掣、故此項會議、對改組黨部、係以事務爲綱、職業爲目、使彼此得互相聯貫、庶不致發生相反之衝突、至於喚起民衆、目的在使其得知本身之利益、眞正之自由、以鞏固國家、故此後將特別注重於訓練民衆、因本黨在廣東時、其區域與基本均甚小、一般民衆都在敵人之下、今已三分之二屬於靑天白日旗下、故對民衆應給與何種利益、領導民衆起來、打破共產黨利用民衆釀成階級鬥爭之工具、此乃中央全會之大決策、三民主義革新之時期、其關於政府及軍事外交方面、自政府由廣東遷至南京時、其組織本不甚健全、未能依照總理之建國大綱將各部組織完全、今後將着手完成健全之政府、軍事則將注全力於北伐、以期掃除殘餘軍閥、外交方面、現正準備實行取消一切不平等條約、非僅呼口號而已、其目的只求以平等待我、總括言之、關於戰事、西征平定、粵局已安、內地已無戰爭、將努力完成北伐、俾得從事建設工作也云云、

▲李烈鈞報告　今日的紀念週、乃第四次中央全會閉會後的第一次、意義極爲重大、我們何以要做紀念週、他的意義、就是苟日新又日新日日新的意思、大家都該明白、四次會議的情形、主席報告極爲詳盡、現在烈鈞再補充幾句、報告各位、此次會議圓滿的重要點、一是制度方面的、一是人選方面的、因爲有好制度沒有好的人選是不行的、有好的人選沒有好的制度亦是不行的、此次會議結果、不獨有好的制度、抑且有好的人選、政府方面、以譚組庵先生爲主席、軍會方面以蔣介石先生爲主席、譚蔣二氏、皆爲學識豐富、爲國人所崇拜、將來軍政前途、定可領導同人努力工作、而有好的結果、至於此次能收圓滿者、皆中央全體委員、以誠懇之態度磋商之、一方面要於短時間內完成北伐、一方面淸除共產黨的理論、所以有此好的制度與好的人選產生出來、現在政治進步、雖嫌稍緩、但西征廣東等處軍事、亦均敉平、至雖唐生智張發奎尙有些須部隊、將來若導之以正路、亦可不成問題、但此事仍在政治上之運用及軍事上作法而定、至北伐軍事、我方雖未進展、亦未退步、且我方士氣甚振、敵人已有分離之象、如大家能切實努力、則殘餘軍閥之肅淸、當可於最短期內實現、現在軍政方面、均有領導人物、希望大家遵守四次會議決議案、努力實行、事事以誠信相見、則一切進行均可不感困難矣、

蘇省政府第三次臨時會議

籌撥款項救濟災民 通過農民銀行大綱

江蘇省政府委員會二月十一日在委員會議室、開第三次臨時會議、出席委員張乃燕、葉楚傖、陳和銑、劉雲昭、茅祖權、鈕永建、張壽鏞、何玉書（沈江代）、陳世璋（陳匪石代）、何民魂（沈礪代）、主席鈕永建、紀錄丘譽、下午六時三十分開會、主席報告、預算委員會第二次會議已畢、請改開臨時會議、討論重要事項、結果如下、一、救濟江北災民案（決議）一、省政府籌撥江北災民救濟款八十萬元、就省庫撥二十萬、其餘由省政府募集之、二、推張委員壽鏞、劉委員雲昭、張委員乃燕爲籌辦委員、三、救濟方法另定之、四、其他兵災最重之地、亦同時設法救濟、二、江蘇省農民銀行組織大綱案、（決議）修正通過、（組織大綱見另條）下午八時散會、

蘇省政府預算委員會

▲決定審查預算標準

南京快信、江蘇省政府預算委員於十一日在委員會議室開第二次會議出席委員張乃燕、葉楚傖、陳和銑、劉雲昭、茅祖權、鈕永建、張壽鏞、何玉書（沈江代）、陳世璋（陳匪石代）、何民魂（沈礪代）、主席鈕永建、紀錄丘譽、下午四時三十分開會、主席恭讀總理遺囑、

▲報告事項　一、主席報告第一次會議決議案、並謂今日係第二次會議、請討論十六年度未了預算問題、

▲討論事項　一、關於各廳及其所屬各機關預算問題、決議、各廳及其所屬各機關預算之已送省政府者、發還原主管機關從新審定、其新事業之預算、以必要費爲限、二、關於各縣經徵費及行政費新預算問題、決議、由民財兩廳會商後提會討論、三、關於司法費預算問題、決議、推陳委員和銑、劉委員雲昭、張委員壽鏞審查、四、關於審查預算標準問題、決議、一、量出爲入、二、行政費盡量縮小、事業費盡量擴大、三、調查各項事業之最近辦理狀況、四、各項目之下應加說明、五、關於下次會議「討論之標準」問題、決議、一、水陸省公安隊經費、二、各縣行政費及征收費、三、縣市公安局經費、下午六時三十分散會、

蘇民廳再令禁婚喪沿用清制

南京通信、婚喪禮節、沿用滿儀、早經民政廳通令各縣禁止在案、乃近日各縣婚嫁喪葬、仍有沿用前清儀制者、殊失民國體統、民政廳特重申禁令、茲錄其原文如左、爲令遵事、案據無錫縣公民胡筠等呈稱、竊維禮儀文物、攸繫國體、所以著爲典章、令民共守、民國肇造、廢除滿清儀制、早經頒有明令、惟三吳風俗、日趨浮澆、婚嫁喪葬、動違渠度、踵事增華、爭相炫耀、而荒謬尤甚者、依舊襲用滿清儀制、峨冠懸翎、舉旗張蓋、前負荷、後呼唱、種種舊式儀仗、相望於道、仍存帝制遺習、實失民國體統、昔王瑚治蘇時、曾申諸禁令、但事過境遷、已等於具文、近則風俗益奢靡、儀制益淆複、不第有瀆觀瞻、亦足勞民傷財、際斯除舊佈新之會、此項陋俗、應在革除之列、理合呈請鈞廳、頒布明令、嚴飭各縣力行禁止、並科爲罰則、使奉行者易、收成效等情到廳、據此、查婚喪禮節、沿用滿儀、業於上年六月間通令各縣禁止在案、何以迄今仍未改革、殊屬不成事體、除批示并分行外、合再令仰該縣局長、卽便遵照、先行訓令一體嚴切查禁、毋稍瞻徇、一面會同廣爲布告、俾衆週知爲要、仍將遵辦情形具報查考、此令、

江蘇省農民銀行組織大綱

省政府委員會議決公布

第一條、江蘇省政府爲輔助農民經濟之發展、以低利貸金貸與農民、設立農民銀行、

第二條、江蘇省農民銀行爲省立銀行、其資金以專案指定徵收各縣之畝捐充之　江蘇省農民銀行基金收足二十萬元時、卽行開辦、

第三條、江蘇省農民銀行、先設總行於省政府所在地、各地分行之設立及變更、由省政府委員會議決之、

第四條、江蘇省農民銀行設監理委員會、以委員五人組織之、管理基金、監督業務、其章程另定之、

第五條、江蘇省農民銀行監理委員之任免、由省政府委員會議決之、

第六條、總行置經理一人、副經理一人、由監理委員會得委員三分二以上同意之推選、陳請省政府任命之、經理或副經理有瀆職情事時、經監理委員會委員過半數之同意、得先行停止其職權、陳請省政府查辦、

第七條、江蘇省農民銀行之放款、以貸與農民所組織之信用合作社爲限、其章程另定之、

第八條、江蘇省農民銀行、關於信用合作社之組織及進行有提倡指導之責、

第九條、江蘇省農民銀行放款之利率、最高不得過月利一分、

第十條、江蘇省農民銀行之詳細章程另定之、

第十一條、本大綱經省政府委員會議決公布施行、

皖省政府二十七次會議紀

東南通信社安慶通信云、安徽省政府第二十七次委員會會議、二月三日開會、出席者、甯坤、劉復、湯志先、陳家棟(嚴偉代)韓安、孫棨、張秋白、公推甯坤委員代理主席、首報告財政廳長陳家棟呈報奉電入都、廳務暫派科長嚴偉代行、會議亦派該科長代表出席案、議決、照准、次教育廳長雷嘯岑函達因病除向國府請辭本職外、所有兼代廳務、請推員接替案、議決、電國民政府慰留、並推甯代主席湯委員慰問、請取銷辭意、次安徽全省煤油維持會會長李潤川呈報組織成立及就職日期並附簡章案、議決、交財政廳指令駁斥、財政廳報告、一、五河縣黨部電稱裁撤前僞政府杭前知事時代勒捐五附加丁稅情形案、議決、交財政廳查照前令辦理、甲、民政廳提議、一、據泗縣縣長代電稱、奉財政廳令預借十七年丁漕二萬二千元、除已兩次籌借一萬二千元、又抵撥陳營二千元、共計一萬五千元外、其餘之款、據地方全體呈報、各區匪災甚重、萬難如數繳淸、請予豁免、並懇振濟災區、以抒民困案、議決、交財廳核辦、財政廳提議、一、含山縣知事董澤潤呈報前在知事任內解款被封情形、懇核銷案、議決、派員會同蕪湖縣長及蕪湖市公安局長查案呈復、再行核議、二、預借十七年丁漕限期已滿、可否酌予展限兩個月、倘限滿仍不繳解、再行懲罰案、議決、照准、韓委員提議、一、擬征收煤油附捐爲辦理市民教育經費案、議決、通過、次討論民政廳臨時動議兩案、議決散會、

蘇財廳通令各縣
軍隊提款須有合法印收

南京快信、軍事委員會經理處、以各縣局支撥各軍隊餉款、所取印收、多不合格、特函蘇財廳通令各縣、以後須取合法印收、並經領款軍隊高級長官蓋章、方爲有效、業已通令遵照在案、惟太倉江都武進常熟海門五縣所取印收手續、多有不合、特令江都等五縣、迅即另取合法印收送廳、以憑轉送經理處調換、茲將通令覓錄如下、爲令遵事、案准軍事委員會經理處來函、以各縣局支撥各軍隊餉款、所取印收、多不合格、凡各軍具領印收、須有各該軍最高長官蓋章、方生效力、師部以下各部印收、惟有最高長官蓋章、亦無效力等由到廳、當經轉令該二長遵照在案、茲復准軍事委員會經理處第二四一號函開、准本廳函送十六年十一月分各軍隊在各縣局提撥餉款十八萬五千二百零七元五角正、計印收三十五紙業經悉數換給財政部五聯收據、派員面送本廳、惟細檢附來各印收、內有江都縣撥二十六軍五萬元印據一紙、太倉縣撥二十六軍一師一團二十元印據一紙、常熟縣撥十七軍二萬九千元印據八紙、武進縣撥傷員醫藥費五十元收據一紙、海門縣撥十七軍第一師三千元收據一紙、共洋八萬四千零五十元、或無長官具名蓋章、或經手者不知係屬何人、或蓋用第十七軍暫編第二師官印、而印文互異、恐有作僞、或僅醫院發票、並無該傷員本軍師團部之官印、格式手續、均有不合、無法報銷、請將換塡之財政部五聯收據退換、希查照辦理等由、准此、除於本月冬日電飭江都太倉常熟武進海門五縣迅即另取合法印收送廳、以憑轉送經理處調換外、合亟再行通令該縣長遵照、嗣後若遇各軍隊來縣提撥款項、務須遵照本廳上次通令、格外愼重辦理、以杜糾葛、倘無各該軍軍長具名蓋章印取、即使係屬奉令飭撥之款、亦須暫緩撥付、一面電呈本廳暨軍事委員會核示遵辦、勿得稍涉遷就、致干飭賠、而貽後悔、愼之切切、此令、

財政部恢復鹽務稽核所

中央社云、鹽稅爲財部重要收入、而鹽務稽核機關、對於整頓稅收、尤爲重要、自江浙易幟以來、一切辦法、無暇規定、致將稽核部分倂歸運署、行政機關辦理、當孫科爲財政部長時代、曾將稽核機關一度恢復、然祇在上海設立稽核總所、其他各省所委任者、如浙江之錢士等靑、則迄未遵辦、查鹽務稽核機關、原係根據民二善後借款合同而設、十餘年來對於整頓鹽務、頗著成效、現在宋部長以爲在全國未經統一及該項合同未經修正以前、對於鹽務現在稽核制度、似不宜遽予廢除、而最近稽核總所辦事制度及人員、既係從新設置、一時自難收效、値此北伐進展軍需孔亟之際、欲期稅收暢旺、似以恢復原有稽核機關爲最適宜、故已明令將上海之稽核總所停辦、並通令各省鹽運署將孫前部長所委之稽核人員一律暫停職務、所有業經克復各省區之原有稽核機關、均准恢復原狀、責成運署隨時督率、嚴加考核、至所有鹽稅收入、則仍由運署按期收集解部云、

社論 中央與地方之關係 (上)

財政部長宋子文日前赴杭，其目的爲討論中央統一財政問題，然以記者所見，則不但財政，此問題之含義，其重要乃在如何而能使中央與地方之關係，融合無間。數月以來，因軍事尙在急進，各項問題，集中財政，遂使一切糾紛，均以財政爲之中心；記者所以爲最不祥者，卽朝一令而暮卽改，或中央發一令而地方不能奉行是也。糾正之道，唯在改善中央與地方之關係。

四次會議而後，中央組織及人選，均在各委員詳密計議之中；而於各省政府，則尙置而不談。記者以爲健全之中央因爲國命所寄，而地方政府之良否，於人民之切膚利害，所關尤深；故國府對於各省政府之人選，尤必當愼重考慮，斟酌至善。大抵現狀之敝，乃在許多人才集中於中央，中央或致無法容納，地方政府，缺少高瞻遠矚之領袖，爲之指導，故記者以爲中央允宜通盤籌計，除以一部份中心人物，專力中央外，尤必須分一部份人，斟酌人地，分配於各省。省政府之組織，委員會既爲無可更易；惟主席人選，務求其專心致志，李濟深之致力廣州災後之整頓，記者以爲亦一好現象也。各廳人選，自當求專門人才，然不兼廳之委員，一二人仍不可少，惟選擇必求至當，蓋兼廳之委員，忙于政務，一問題出，每每無多少餘暇，專心研究；且以切身利害關係，或不免爲一時的現象所蔽，倘得一二學者，於一事未決定前，致力研究其利弊，於其既成，則從而考核其成績，其爲裨益，決不在少。

中央與地方，人才之分配得宜，則呼應自靈，不致發生隔膜。然中央以其於政令既定之後，使地方不能奉行，何如於事前先徵地方政府意見；地方政府苟有所見，以其事後徙踏破壞政令統一之嫌，尤當於事前力陳其利弊。故中央與地方，系統固求其統一，而意之見溝通，尤爲必要。則中央之威信力，而地方亦得施行無阻。

關於財政統一之函件
軍委會等復財政部

南京快信、國民政府財政部長宋子文、爲謀財政統一、前咨請軍委會、轉飭所屬將該部所派征收人員予以到差、現軍委會及何總指揮總司令部均已函復該部、准飭所屬、將已委征收機關人員迅交由部委人員接收、以一事權、而符通令、茲覓錄其復函如下、

▲**軍委會公函** 逕復者、案准貴部第一二三號咨開、據鳳陽關監督簡煥章咸代電稱、頃據門台子口委員余粲雲面稱、職口新比年額四萬元稅收、以菸葉爲大宗、向係自收自解、嗣民國十四年九月吳前省長令飭安徽全省烟酒事務局、於門台子設立烟葉統稅專局、將本關帶稅津浦貨捐、安徽教育捐、鳳陽縣警備隊捐統劃歸該局代收、分別轉解、原屬權宜辦法、現皖北烟酒事務局局長婁震歐係由四十軍賀軍長暨柏宣慰使會委、意將本月上旬代收帶稅約三千元完全截留軍用、交涉再四、諉稱商人來繳、不允撥回、似此辦理、顯與原案違背、擬請迅予呈明財政部、電飭該局婁局長、所有職口帶稅、該局無庸代收、以淸權限、等語前來、正備文呈報間、又奉鈞部第三一號訓令、各征收機關不得擅撥款項等因、倘不急行劃分權限、征款再被截留、監督實難負責、除分函外、理合電懇鈞部賜電飭皖北烟酒事務局局長、所有應征烟酒帶稅、劃回職關自收自解、以便稽核、而符部令、不勝迫切待令之至等情到部、查皖北烟酒事務局長婁震歐非由部委、迭經咨請貴委員會查照前咨、轉函賀軍長柏宣慰使、迅令卽日交卸、毋任延抗、至紉公誼、等因准此、查此案前准咨行到會、業經分令轉飭遵照在案、准咨前因、除再分令賀軍長柏宣慰使迅飭移交外、相應函復、卽希查照爲荷、此致財政部、

▲**總司令部公函** 逕復者、頃准貴部第九十六號公函、請飭四十軍撤銷該軍所委皖北禁烟總局暨各縣禁烟分局、以一事權、而明統系、等因准此、除令飭四十軍軍長遵照辦理具報外、相應函復、卽希查照爲荷此致、財政部部長宋、國民革命軍總司令蔣中正、

▲**一路總指揮部咨** 爲咨復事、案准貴部咨開、案奉國民政府令開、提議將各項國稅一律改歸部辦、請轉飭各軍迅將所設各局撤銷、所有經管事務、交由部委局長接收、以符通令等由、准此、除令飭各軍遵照外、相應咨復、請煩查照、此咨財政部長宋、何應欽、

奉天之不穩現象
警察相繼逃亡
黑兵屠戮良民
商店多數倒閉

▲奉天省垣第一第二兩警署、自四日以來、巡警連袂逃亡、至翌朝、逾三十餘名、張警廳長、急訪劉尙淸商善後策、

▲吳俊陞訂十日回奉、越日晉京、

▲營口第三第四警署、全體巡警、因要求改奉票爲現洋未遂、自三日起罷崗、

▲憲兵司令部、派大隊憲兵逡巡、遇兵士攜武裝者、一律解除、省垣小西門附近、有三兵士被解除、現釀成軍士憲兵間風潮、防軍欲全副武裝出巡、

▲吉敦路車務課練習生吳某、因共產嫌疑、在頭道溝被日警逮捕、移交警廳、轉解濱江地檢廳審訊、

▲東鐵附設之中俄工業大學、被特區收回、改名區立工大、劉哲兼教長、濱江教廳長傅義年兼學長、任沃斯脫洛庫夫、劉文二氏、爲副學長、(鋤七日)

▲**營口巡警罷崗風潮擴大・多棄械潛逃・由練軍營派兵警戒・人心恐慌・**

▲**通化大羅圈子・及羅圈溝附近居民四百餘戶・悉被黑省騎兵屠戮・十二歲以上之男子及婦女等・均不獲免・棄屍四郊・犬狼爭噬・**

▲**奉天總商會・派員調查一個月來・商鋪倒閉者・前後一千四百家・鋪主多棄鋪潛逃・**

▲瀋北長途汽車(瀋陽法庫間)已開車、總公司設南市場、爲總站、鐵嶺爲分站、

▲省署派祕探十二名、偵查附屬地正善堂容留之難民、有無大刀會員、

▲長春日警、在頭道溝捕獲共產黨員劉里閒、張木琛、吳敏茂、李滄海、袁興福等五人、並在地包房子(東鐵工人寓所)搜獲大宗印刷品、由特區路警第六段引渡、於四日晚解濱江地檢廳

▲去歲北滿特產東行一四二八〇六五噸、南行一四七六九二一噸、成績良好、

▲**東鐵局長葉木沙諾夫・於五日夜忽挈妻乘專車赴莫斯科・行色倉皇・**

▲黯張派闞朝璽赴哈爾濱、整頓哈票、

▲滿州里俄僑在外蒙租得烏爾順克魯倫兩河、及貝爾湖漁權、擬設大漁場、用五千輛牛馬車、運至張家口出銷、呼倫湖漁場、將受其影響、(鋤、九日)

奉東農民軍
拒絕降服之慘戰
黑兵縱火釀成外交
揭竿再舉通化復危

本報奉天通信云、自**吳俊陞率兵蒞通・農民軍以人少不敵・**由商務會長于正國、陶永祥、出而與老師張樹聲接洽謀和、遂亦**委曲求全・允繳器械・詎吳欲將全體槍殺・已**消息洩露後、**漸呈破裂・**然是時**繳械者・已遭慘戮・**未繳者均行潛匿、於是官電頻傳、大刀會員降服矣、其實在前月末吳俊陞止熱水河子、下榻德興原糧棧、**交涉已完全破裂・農民軍八百名・與齊恩銘之騎兵隊・正在激戰中・**截至二日、官兵三面包圍、農民軍不敵、**四百人中竟戰死二百三十七名・**遺棄快鎗百五十七支、鐵砲五十七尊、官兵死二十二名、傷二十名、**越日農民軍復重整旗鼓・**趁其連日大雪、行軍困難時、**突於七道溝附近襲擊・**雙方接戰亘三小時、**官兵死七十餘人・敗退・乃遷怒於附近居民・**詐其接濟民軍伙食、**肆行縱火・一村三十餘戶・悉數被焚・良民七十餘人・概罹慘戮・雖婦孺亦不獲免・**六道溝韓僑李寬植有收容民軍嫌疑、搜出長槍三十支、全家被殺、縱火而去、左近韓僑二十餘名、概罹不測、朝鮮總督府特派參謀長寺內壽一、往該地調查、六日提出抗議、**但先二日通化東南五里之靑溝子・又發現民軍二百餘名・**而由紅土匪戰敗之官兵、先後逃亡**・傷兵輸入後方病院者・絡繹於途・通化城又頗危境・**三日午前七時臨江之錯草溝被民軍攻破、四處起火、居民均渡江逃入韓境慈城縣屬之都坊、惟省署接臨江吳知事電、則稱馬賊滋擾、已被擊散云云、同日通化羅圈溝民軍、暗襲騎兵第三旅第六團宿營騎兵三百名、卽死二十餘人、重傷三十八、黑吳聞訊、極形震怒、絕不勸降、然**紅土厓民軍・現有千餘名・**勢力甚厚、有指揮、有戰略、其勢未可輕侮云、

贛南贛西之赤禍
萍鄉吉水泰和三縣民不安枕

南昌快信、江西自七卅一事變後、葉賀軍隊由九江經南昌、分爲兩路、一由贛東入閩、一由贛南入粵、到處飲助共黨及土匪槍械、所有不願隨軍遠征之逃兵散勇、又嘯聚山林、轉爲土匪、而贛南贛西各縣遂不堪設想矣、最近贛東贛北亦隨處有共黨搗亂、記者已迭爲報告、茲又將最近所得消息、彙述於下、

▲**萍鄉** 自六月五日共黨在該縣暴動後、共匪首領毛澤東卽欲佔此爲根據地、與遂川永豐吉水泰和萬安一帶共匪相連絡、然後沿贛江發展、日前該縣靖衞團將西北兩路共匪撲滅後、不意離城三十里之湘東市以下、如荷堯橋、劉公廟等處、縱橫百餘里、被共匪焚燒房屋數百幢、殺死老百姓三四百人、居民現已遷移一空、否則必遭毒手、據該縣人云、此股共匪、是由湖南竄入、有槍數百枝、聲勢頗爲浩大、現設僞政府於毛園、靖衞團隊長廖鴻章、雖曾率靖衞勦匪保安各隊往剿、然均莫可如何、非駐軍大隊往、萬難取勝、現該縣各法團又於昨日電達旅省同鄉會、請當局救援、原電如下、南昌萍鄉會館鑒、共匪猖獗、民無死所、希向省政府請願、派兵救援、以解倒懸、萍鄉各法團叩、

▲**泰和** 與萬安相連、一月間、曾被共匪擾亂一次、至今元氣未復、不意本月七日、又突來共匪數百人、均手持快槍匣子砲向城內衝鋒、幸該縣靖衞團會同公安局竭力閉城抵禦、始將共匪擊退、居民現尙惴惴不能安枕云、

▲**吉水** 吉水陽明中學、爲共黨策源地、自省政府將該縣共黨首領謝式南槍決後、該縣共黨勢方稍殺、不意今年新正初間、有共黨勾結泰和各處土匪二百餘人、圍攻縣城、幸該縣縣長王烈率領剿匪隊與之激戰三四小時、始行將共匪擊退、否則又要同萬安一樣、弄得民無死所了、(九日下午)

軍事結束後之潮梅

▲陳銘樞徐景唐六日赴省・
▲黃紹雄四日由汕抵畬坑・
▲守備司令部派隊剿農匪・

汕頭通訊、自西路總指揮黃紹雄率兵入贛、潮梅軍事、已告結束、東路總指揮陳銘樞、南路總指揮徐景棠、陳濟棠、連日均從韓江上游凱旋回汕、各部隊亦多調回後方休養、六日下午陳銘樞偕徐景棠落中山艦赴省、現軍界傳出消息稱、陳銘樞赴省、將任廣東省政府主席、所轄十一軍部隊調防廣州及東江一帶、以資拱衞、徐景棠則任肇羅陽五屬警備司令、陳濟棠則留駐潮汕、勦辦農匪云云、刻又接前方電訊稱、西路總指揮黃紹雄二日由汕出發、四日抵畬坑(梅縣屬)、西路、探聞張軍向閩南移動、卽分兵兩路、一路由興甯入贛、一路從焦嶺入閩、該兩路軍全以西路軍爲主力、至於潮梅各縣情形、自經頻年戰禍後、已成民窮財盡之勢、刻下甫離兵燹、又遭赤禍、海陸豐赤軍總指揮彭湃、收集葉賀殘部、及前在廣州叛變之教導團約數千人、於上月攻陷陸豐之博美、南塘、甲子、惠來之百玲、隆江等處、焚屋數千座、殺人無數、近日又進逼普甯、潮梅守備司令部特派守備軍一營於五日晚星夜開入潮陽鎮懾云

浙江民政廳整頓警政
將設全省警官學校
警士設教練所訓練

杭訊、民政廳長朱家驊氏、自就職以來、整頓警政、不遺餘力、其籌辦全省警察教育計畫、已誌報端、茲悉是項辦法、業已擬具、待省政府議決後、卽可進行、特錄辦法如後、甲、設立全省警官學校及全省

飯量減少 大便閉結 氣血兩虧 年老虛衰 腎水虧耗 夢遺滑精 生殖無能 久婚不孕 經水不調 產後失調 積勞傷神 力不足記 腦憶不強 先天不足 後天失調 發育不全 等症：試服一瓶 郎見奇效

統治

中國國民黨政綱 對內政策第十一條
制定勞工法 改良勞動者之生活狀況 保障勞工團體 並扶助其發展
上海特別市黨部宣傳部

警士教練所、爲治本的警察根本教育、其辦法分述如下、一、浙江警官學校、招考初中以上畢業、年齡在二十一歲以上、身體合格者、入校肄業、分爲二科、正科二年畢業、養成警官完全學識、以造就高等人才者也、速成科一年畢業、養成警官必要學識、以備急需者也、職教員以富有警察學識經驗者、延請分門担任、專心講授、養成警察人材、釐理改革、二、全省警士教練所、招考小學以上畢業程度、年齡在二十歲以上、及身體合格者、入所學習、授以普通警察學識、注重精神教育、以求實用、六個月畢業、每屆畢業時、即分發各市縣、將舊警分別更替、庶可日漸改進、乙、設立警官補習班、及長警講習所、爲治標的補習教育、其辦法分述如下、一、警官補習班、附設於全省警官學校、將現任各警官詳爲審擇、分四期調省補習、每期每縣調抽一員、臨時分配如該縣警官較多、可增調一員、所遺之差、暫以該縣巡官或巡長兼代、仍留原差原薪、三個月畢業、預計一年、即可普遍、二、長警補習所、各市縣公安警察局所、及各分署所、均附設一所、於長警勤務餘、暇由該局署所長、分班輪流教授、至少須二班、以免應勤者、有不得聽講之弊、如三民主義、警察要義、現行法令、以及操法、均分別訂爲課程、分日講習、注重實際、且須按規定時間、列爲考成之一、以勤講習、

江蘇各縣市 總工會聯席會議

出席二十五縣代表

江蘇省總工會籌備委員會、爲嚴密組織排除困難起見、特於月之十一日起至十三日止、召集各縣市總工會代表在京開聯席會議、列席者計到金綍鏞、張厚澤(武進)、丁向然(川沙)、朱仲威、鮑忍齋(江甯)、張文虎、(崇明)、黃道揆、劉浩(南通)、葉桐候、(無錫)、屈雨時(常熟)徐成章、張樹人(上海)魏志超(寶山)、戴晉南(嘉定)、戈銘典(東台)、閔春華(鎮江)、成心如(泰興)、丁文飛、呂若謙(蘇州)、吳遵義(句容)、狄乃津、許永昌(溧陽)、龔鑑如(淮陰)、徐衡澄(江陰)、趙達(宜興)、黃德冏、徐德崇(興化)、龔介屏(海門)、湯醒白(丹陽)、甘聖哲(儀徵)、傅偶(南匯)祁良辰、李容芳(鹽城)等二十五縣代表、一致議決、於十三日上午連袂赴中央黨部、省政府請願、茲將請願書照錄、其文曰、爲請願事、竊代表等奉江蘇省總工會籌備委員會訓令、爲嚴密組織排除困難以期工運日臻健全工友得實際利益、定於本月十一日在京開各縣市總工會代表聯席會議、代表等遵即先期陸續到會、於十一十二兩日、開會討論關於工運進行方面、計四點、應請願鈞部、俯予採納、(一)請求取消停止民衆運動案、自中央執行委員、有提議停止民衆運動之說、尚未及討論、而各省政府參插私意、或受土豪劣紳包圍、遽然大張布告、明令所屬、停止民衆運動、再加各縣政府主持人員、多半頭腦冬烘、對黨義毫無研究、一聞是說、公然摧殘、固屬不敢、以消極阻礙者在在皆是、因此一般民衆、受環境壓迫、較前更甚、民衆對本黨、將相率懷疑、本黨爲農工謀利益之政策、且本黨正在建設民衆、實行總理喚起民衆之遺教、一旦停止民衆運動、無異脫離民衆、違背總理遺教、且自清黨以還、民衆對欺驅農工之共產黨、已得相當之認識、或竟以停止民衆運動、致使公開領導民衆在三民主義之工作可以停止、而對祕密組織之共黨、仍在暗中活動、則無異驅民衆入共產黨之赤道、換一句說、即可謂替共產黨造機會、後患何堪設相、代表等以此種種緣由、一致議決、請求鈞部嚴飭各省政府、取消『停止民衆運動』、不過對於羣衆運動之方針及理論、懇從速闡發、以期民衆有所適從、革命基礎、日臻鞏固、使反動份子、無機可乘、此亟應陳請者一、(二)各縣市總工會經費應確定案、蘇省爲工商之中心、黨國之首區、全省工友、以人口比率、均在四百萬以上、自江蘇省總工會籌備委員會正式成立後、次第委派人員、分赴各縣組織縣市總工會者、四十二縣、截至現在、已正式產生縣市總工會者計八縣、多半經費無確定辦法、代表等以縣市總工會、負各該縣市工友領導之使命、責任綦重、如經費無相當辦法、何以進行、代表等以經費須首先確定、業在聯席會議一致議決、視各縣市工運之情形、分四等、甲等月支八百元、乙等月支七百元、丙等月支六百元、丁等月支五百元、編製預算、呈由江蘇省總工會籌備委員會核准、轉請省府令飭各縣照撥、懇請會部明令照准、此應陳明者二、(三)請求明令保障工運人員案、查各縣地方人士、對本黨主義毫無認識、或土豪劣紳、倆遂把持其地方政權欲之、伎倆對於努力工運人員、輒加誣陷、其陷害方法、非常可恨、成用匿名信、向軍警機關或高級官廳投遞、軍政機關則以一紙公文、軍飭主管行政官廳、是方令廳不加訊察、不問有非官隨施拘押、以莫須忠控告、竟使努力人員、事實同志、飽嘗窗風味、後遍查原告、無人負責、往往糊塗了之、人道何在、保障何在、若長此以往、恐以後無人敢負工運之責、間復拘押多日、既不加審訊、復不准釋放、探問亦無相當答復、代表等一致議決、地方官廳、對於拘捕工運人員、須得各該上級工會之許可、方得傳案訊審、如擅自拘押、即以破壞工運論罪、對於保障工運人員、請求鈞部令准轉飭所屬、一體遵行、此應陳請者三、四、請求規定最高工作時間案查各地工友、工作時間、參差不一、甚有黎明五時、即開始工作、終日不息、直至晚間十一十二時、方得輟作、於衛生大有妨礙、違反本黨第二次代表大會主張八小時工作制禁止十小時以上的工作具體辦法、代表等覺各地方商店工廠、多數一仍舊慣、與改良工人狀況、實相背馳、代表等一致議決、請求鈞部明令規定最高工作時間、通飭遵行、此應陳請者、四、以上四端均係目前工運最亟切的問題、敬將各端理由、分別陳述、代表等攜文請願、務乞鈞部一一予以採納、俾日分別令行所屬遵辦、俾工運進展、革命完成、黨國前途、實深利賴、謹呈、

方鼎英部 將加入北伐

▲現正由贛入皖

國民社云方鼎英部之第四十六軍、自奉總部電調來京參加北伐後、即由宜章出發經樂昌韶關、周田、至前月十一日始抵南雄、在該地駐紮兩星期、將部隊積極整頓、遵照軍委會編制案、編爲四五六各師、重新呈請任命唐星爲第四師師長、劉世濤爲副師長、張春浦爲第五師師長、李亞芬爲副師長、廖湘芸爲第六師師長、劉勤爲副師長、業已改編就緒、於陰正月六日拔隊行抵贛州、本月十日復由贛州向吉安出發、擬取道上饒至皖南、大約數星期後、使可加入前綫、方本人則擬來京請示、又一說方部抵皖南後、將由水道運載來甯、從事休養、俟補充完竣後開拔前綫作戰云、

徐州新訊

國聞社徐州通信云、此間慶祝四次中央全會、由新聞記者聯合會、軍民聯合辦事處、第一路總政治部發起籌備會、八日下午三時在軍民聯合辦事處開籌備會、到會者各軍政訓處各機關共四十餘團體、由第一路總政訓處查鎮湖主席、議決開會地點、假三女師、一、定名爲慶祝中央第四次執監會大會、開會後各界聯合遊行、一、經費總數定一百五十元、各界分担、一、會期陽歷二月十二日下午二時舉行、一、共分五股、籌備股、由總政訓處担任、一、文書股、由教育局教育會分任、一、布置股、由縣公署公安局分任、一、糾察股、由戒嚴司令部担任、軍民聯合辦事處及新聞記者聯合會協助之、一、宣傳股、由各界分担、關於宣傳稿件、均須送各級政訓處聯合辦事處核閱後付印、並規定自九日起、辦事時間、每日下午一時至四時、至於大會宣言、由總指揮部、担任擬稿云、

新編第十軍長夏斗寅、於月前赴甯公幹兼理徐州戒嚴司令一職、暨由第二師長張森代理、現悉夏氏已於七日下午四時、由甯專車抵徐、本埠軍警各機關以得訊較早、均先期赴站迎接、下車後、即乘騎赴軍部休息、至戒嚴司令部原附設於十軍軍部、現爲便利起見、已於七日移至富貴街徐宅、惟該軍近奉令改編爲二十七軍、刻正在從事編制云、

津浦路受理局長黃士謙、於七日由浦口來徐、沿途視察各站情形、及整理路政、本站月台上木柵、籌備全數修齊、已飭鐵路工程司預備材料、不日當可動工、該局長遂於八日下午四時、偕赴蚌埠檢閱第五團之四十軍三師長毛炳文、戒嚴司令官陶峙岳、參謀處長王勵、七團長李公望、乘中山四號鐵車南下、大抵至蚌檢閱畢、陶李王返徐、毛卽赴甯云、

銅山縣署偵緝隊朱兆凱、於七日在車站拿獲匪首馬士良一名、已解縣審訊、供認與巨匪魏大標魏朝治等同夥、刦擄之案、不一而足、前曾被直魯軍招安、近來車站竊竊不諱、故被擒獲、同來餘匪十數人、匿居四關、正在緝云、(二月九日)

南京短簡

▲蔣總司令赴前方慰勞將士、所有後方軍務、聞以何應欽總指揮負責處理、

▲南京特別市政府現對共黨防範極嚴、已定有一種嚴密方法、以免擾害地方、

▲江蘇省政府以偸運米糧出境、懲罰辦法六條、係前省長公署頒佈、業經民政財政建設三廳通令各縣繼續有效、切實奉行、所有第二條載當地公益經費一語、係指拿獲偸運米糧所在地而言、但發覺在原地或某地、亦應視同一體云云、

▲賴世璜之妻張雲珍、爲運柩回籍、特呈請國府、通飭所屬沿途保護、國府已准如所請、

▲江蘇省總工會聯會、今日請譚延闓何應欽蒞會演講、

▲馮玉祥電告國府暨軍委會、偕蔣介石赴開封開軍事會議、共商北伐大計、

▲總司令部委衞彬(賓文)爲總部經理處第一科科長、杜之英爲第二科科長、王啓周爲金櫃股長、

▲北路招撫使張璧、昨赴徐州、謁見蔣總司令報告軍事、並請示機宜、

▲海軍總司令楊樹莊、乘昨夜專車赴滬、隨員約十餘人、

▲蘇省政府將廳撥各民衆團體經費、錄報國府請統籌辦法示遵、

▲第二十二軍長賴心輝、派副官吳銘來京、昨赴國府軍委會報告川中軍情、

▲閻錫山總司令派來張雲卿汪漢存兩代表、昨晚赴滬、交通部飭滬甯路特掛大花車一輛送往、

▲下關紅卍字會因經費困難、昨召集職員會議、決定各職、職員自動停薪、其租賃祥太里洋房之租金、無款付出、預備遷移該會自建之女道德社辦公、

▲黃埔同學會江蘇特派員辦事處、現設成賢街、

▲下關濟生分會、紅十字分會、合設之貧民粥廠、所搭蓆棚、被大雪壓倒、十餘間、該廠主任許石泉已令韓文學僱工修搭、整理如新、此次雨雪後、每日食粥者、計增至四千七百六十餘人、

▲南京市學生聯合會、定十四日下午二時、召集各校代表開緊急執行會議、對於一一二二慘案特別法庭之組織、將選舉代表參加、

杭州短簡

▲省政府以南京中央黨部執監各委員及中央政治會議各委員軍事委員會蔣主席暨各委員國民譚主席及各委員均經就職、從茲羣賢在位、百度重光、特昨發電馳賀、

▲本市各級工會、由省政府令飭公安局暫行封閉後、各工會紛向省政府請求啓封、昨由省府會議提出討論、在中央未頒布工會辦法以前、杭市各工會暫歸農工科指導、已命王科長超凡負責辦理、

▲省黨部改組委員會以本月十八日爲國民革命軍克復全浙一週紀念日、昨由該會函致各團體、定十五日先開籌備會議、俾便屆時舉行大規模之紀念大會、

▲望江門外邇來刦案頻仍、該處居民咸有戒心、公安局爲鎭定人心計、除派員勸導居民毋事恐慌外、一面嚴令偵探隊勒限破獲、昨由某探在清和坊學院前兩處拿獲是案盜匪二人、在身畔搜獲原贓、現下正在根究中、

▲本市錢業自舊歷年底停市後、至今已達四星期之久、昨由錢業館通告各商號、務於明日(十五日)一律開市、

▲杭縣商民協會改組爲杭州市商民協會、由孟祿久等積極籌備、大致就緒、決定下月一日正式成立、昨由組織部將開會儀式函送各業分會、一體知照、

▲報國寺軍械局現因駐杭一軍五十八團及省防軍各營運軍用刺刀缺乏、連日加開夜工鍛造、以便分撥應用、

蚌埠短簡

▲第十軍軍長楊勝治、任蚌埠衛戍司令、担負此間防守事務、

▲省黨部商人工人婦女三部、於十二日在黨部開歡迎大會、歡迎楊勝治、各團體代表到會百餘人、

▲第四十軍軍長賀耀祖、第三十七軍軍長陳調元、於十一日夜由京聯袂乘專車過蚌赴徐、此間軍警到站迎送、

▲三十三軍各師團代表及該軍特別黨部籌備委員、於十二日晚假西遊戲場、新舞台舉行同樂大會、表演遊藝、

▲津浦鐵路管理局局長黃士謙、於十日由蚌乘專車赴京、接洽要公、

▲蚌埠市各界慶祝中央第四次大會暨蔣總司令大會籌備會、連日在省黨部召集各界代表開會、討論進行事宜、分組募捐、積極籌備、決定於本月十五日在二馬路鐵路口舉行、(二月十二日)

各地新聞

嘉定

▣市行政局籌備會

嘉定市行政局籌備主任黃廣孫、於十二日召集第一次籌備會、到葉拜石張鴻年趙擎一等十八人、縣政府由章科員代表出席、下午一時開會、黃主任主席、行禮如儀、報告經過情形、討論議案如下、一、設立分辦事處案、議決、分辦事處、非原有市鄉公所之化身、亦非管轄原有區域、其處理者、僅地方習慣上之瑣屑事項、所有一切行政、必須由行政主持、以歸統一、其規模職權、均宜狹小、免滋流弊、縣嚴爲規定、以市集爲限、其設立地點、於西門設第一分辦事處、方泰、馬陸、石岡門、戩浜橋、廣福各鎭、依次設第二至第六分辦事處、二、籌劃開辦經費案、議決、呈請縣政府將所屬原有各市鄉未領之自治經費及畝捐撥充之、三、接收原有各市鄉公所案、議決、原有市鄉區域之未剖析者、俟其結果清楚後、前往接收、其餘原有鄉區、今分歸兩區以上者、應歸某區籌備處接收、呈請縣政府核定之、四、接收委員宜如何產生案、議決、由籌備主任、商承縣政府委任、並請縣政府派員監視接收、

▣南貨業工會成立

縣屬南翔鎭南貨業職工會、籌備已久、日前開成立大會、會員六十三人、因事缺席者四人、該鎭南貨業、是日特別停業一天、縣黨部工商部幹事趙鐵僧、蒞場指導一切、鄉政局籌備處及公安局均派代表列席、公推楊占孫爲臨時主席、行禮如儀、投票選舉姚根榮爲常務委員、楊占孫葉含靑汪誠林周景福爲執行委員、王允永汪昌林爲候補執行委員、業已分別呈報縣政府縣黨部備案矣、

松江

▣驗契委員滋松

松江縣政府、自去年奉令開辦驗契後、應驗者寥寥、前次開行政會議時、戴縣長曾經面論各市鄉行政局長、勸令民衆趕速繳驗、迄今仍無起色、今日省派驗契委員儲起澤到松調查、暫駐縣政府、聞儲委員須俟十七日開過行政會議後、返省報命云、

▣承審員對調

松江縣金承審員、現奉高等審判廳令、與南通縣對調、金氏奉令後、正在結束懸案、一俟新承審到松、卽赴南通新任云、

▣派兵赴泗駐防

淞滬衞戍熊司令、聞有匪徒赴泗掠奪風傳、爰於十日密函駐松團部及縣政府、戴縣長奉函後、當卽會商趙團長、於十二日晨派兵一連、分乘四船、前往駐防、一面令飭行政局及公安支局、嚴防密查矣、

無錫

▣公安局長問題

本邑公安局新舊局長交替問題吾邑縣黨部及各民衆團體以省委新任公安局長楊賡夏到錫後、酒食征逐、廣受包圍、復在縣政府當衆扭辱俞縣長、有失體統特開聯席會議、公決電呈省廳、在民政廳未會派委繼任人物以前、暫由俞縣長兼任公安局長、詎俞縣長於昨日總理紀念週席上、聲明因地位關係、未便兼任、於是復由民衆團體召集第二次聯席會議議決、公推公安局總務課長侯惕丞暫代等情、已誌本報、茲悉宋前局長因楊賡夏定十三日接事、宋君卽派嚴伯寅赴新世界旅社向楊速駕、直待至下午五時餘、仍未見楊到局接任、宋前局長爲尊重民意、卽在公安局將鈐記一顆、當衆交與民衆團體接收、維時民衆團體方面到有縣黨部錢重慶等、總工會王範我等、商民協會陳滿如等、婦女協會楊玉英等、農民協會楊依川等、教育協會莫仲夔等、學生聯合會鄒粟良等、市政局長張德載等、商團公會唐澐伯數十八、首由宋局長發表意見、略謂余(宋君自稱)備任公安、毫無建樹、此次奉令停職、余自當遵從省令交卸、同時更服從民意、因楊局長到錫後、征逐酒食、廣受包圍、且侮辱縣長、民衆團體既表示反對、並囑余將印信交於民衆團體、余今謹以本局木質關防交出、言畢卽準備交與民衆團體、各團體卽公推錢重慶、錢君卽上前接收、旋卽發表意見、(從略)卽將公安局木質關防親手交與侯課長接收、侯君一鞠躬而接、迨接印後、卽對衆表示意見、略謂茲承地方不棄、擬囑鄙人兼代公安局長、際此時局多故、地方不靖、以余庸才、實難勝任、祇可暫爲保管公安局長鈐記、至公安局長一職、在民政廳未曾委派正式人員來錫以前、余尙盡力維持、最後楊楞起立演說畢、於是全體合攝一影、以誌紀念、並團體各民衆聯名拍電民政廳茅廳長、請卽容納民衆公意、願全地方公安、愼選持重練達之賢員接替云、

▣鄭團長整飭軍紀

駐錫獨立第六師第一團團長鄭爲楫、對於所部官兵、訓練有素、而軍紀風紀、尤爲注重、近恐有地方痞棍勾引游勇散兵、滋擾妓館、妨礙本軍名譽、昨特親筆書就手令數十紙、上書(團長令)以上三字橫書、下書(此是妓館本部官兵不准混進)字樣、定今日派兵分徑城廂內外各妓寮每家門首黏貼一張、一面抽撥得力官兵若干名、編成巡邏隊、不分晝夜、前徑各妓寮嚴行查察、如遇有挾妓官兵、隨時拘解團部處罰、官長每員記大過一次、兵士每名責打軍棍百下、據聞鄭團長此舉、一可維持本軍軍紀風紀、一可使游兵散勇無從潛跡妓寮、以致礙及地方安甯、又第二營營長葉素平因所部頗多新兵、未經訓練、誠恐或有不肖棍徒、勾引兵士作不法舉動、特於昨日下午六時半、召集本營各連排班長、開營務會議、討論整飭軍紀辦法、

常州

▣航輪仍提早開行

常宜常溧兩埠航輪、於去冬曾提早時間開行、藉以維持旅客之治安、本年開春後、卽恢復以前開行時間、於每日十二時啓椗、俾旅客得以從容登輪、惟駛行結果、因水淺日短、到埠時刻、每在深夜、於行旅仍多不便、故現又提早、於每晨十時開輪云、

▣函請改建普濟橋

西門外普濟橋、籌備改建、已有數年、惟以經費關係、迄未成爲事實、茲西郊人士因天禧迎春新芳等橋均歸建設局改造、故昨亦函請該局一同籌畫改建云、

▣校聯會力爭預算

縣立學校聯合會因濟附撥入地方經費後、對於教育預算、完全打破、今後之學校、頗受影響、故現擬呈請第四中山大學飭縣維持、不得將原有教育預算變更云、

六合

▣女校長訴教局長

六合縣代用女子小學校校長王逸、因教育局長黃作舟、在該校開學後、取銷其職務、停發其經費、該校校董等、於去臘二十八日、(陰歷)率領教職員多人、面謁劉縣長、(水樓)請求維持、時因黃局長回家(瓜埠鎭)渡歲、未得結果而散、昨王校長、已在縣政府司法起訴、追欠黃局長補助費洋六百元、惟批示至今尚未掛出、究不知如何解決云、

蕭山

▣彙聞四則

一、第一軍委員招募趙志雲、於日前來蕭招募補充缺額、經會同徐縣長會銜布告、凡年富力強、絕無嗜好、志願從戎者、可向縣警所報告、聽候考驗、一、本縣縣總工會及各級小組工會、近受省方封閉工會影響、現亦同時停頓、失業各夥友、願照舊例給薪、紛向資方呼籲、一、東鄉二六區黨部合辦之黨務訓練所、昨舉行第三屆畢業典禮、聞因經費支絀、以後擬暫行停辦、一、城區南貨業、去年因受加薪風潮、多遭虧損、如衡大、恆春、震大等號、均已停業、

眞假鈔票判別機發明

近據伯林華僑社特約通訊云•現有德人發明製造一稀奇燈•其射出之光•目不能見•惟照見現出秘密文字•及檢驗食物•分辨僞造之鈔票等•此奇異之燈•係用石英製成•使紫外光線•可以透出•燃後再裝設濾過器•吸收其餘各種光線•此種紫外光線•照於各種物質上•卽現各種不同之顏色•而自供出其歷史•或現深線•或現青綠•或現光輝之橙黃色•各各差別•爲紙料不同或印法不同•則現出之顏色亦異•故將僞造之鈔票及鈔票等•與眞者幷列•用此燈一照•則眞假立分•無可諱遁•故近德國新藥生殖靈藥廠•已購用此燈•以爲調查判別市上假先殖靈之用•

伍朝樞氏與意國首相

東京九日發東方電•新加坡八日來電云•據前南京政府外交部長伍朝樞氏•幷借胡漢民孫科等數人•共同赴歐視察•途次新加坡•應商會之請•出席商會•事畢將出•忽遭暴人狙擊•幸末負傷•惟同行前廈門大學校長林君•受有彈傷•但犯人業巳逮捕云•按意國黑衣黨領袖墨索理尼氏•被任意國首相後•被反對派刺客所襲擊者•前後凡經四次•而子彈雖銳•但不能害愛國神之化身•故意國人民歡呼萬歲•幷奉以(萬年不死黑衣宰相金剛身)之讚•(後墨索里尼氏每晨五時離床•七時至國務院辦公•不休不息以及夜深一時始退•如是努力積勞過度•遂到神經衰弱•據其祕書云•意相近連服德國新藥生殖靈•藉此以取偉大之新精神•而謀建設非常之大事業云)•蓋伍外交長及胡孫諸君•同爲黨國之中堅人物•雖彼惡魔•欲加侵害•但亦無如何也•同人見此電後•肅然致敬•故將伍先生肖像載之報端•作爲今日深刻之紀念云爾•

國民政府

前外交部長

伍朝樞先生

百里能見愛人玉顏之新機

倫敦西報•載近紐約電稱•最近新發明之發聲電影電送機•其進步已可供家庭之消遣•該機昨夜在此經多數知名科學家•會合試驗結果•證明已太成功•先是該機上安置之小金屬盤發亮時•則聞有隔二三英里電氣工廠•處理機械作工之人聲•旋見其人•持雪茄烟吸之•每吸一口•高吹其烟圈•搖搖上升•該人談話•亦頗眞切可聞•次現一女郎•彈洋琴•其曲調傳來•亦嘹曉悅耳•清晰可聽•女郎彈罷•隨手翻開一書閱之•乃德國返老還童(生殖靈)新藥實驗報告•書中字畫•歷歷可見不爽云•

能大能小之奇人珍聞

宇宙之大萬物之衆•故奇事奇聞•莫不具備•近據滿洲報•載一奇病•謂瑞士瑞列克地方•有居民倍克斯脫者•執事於該地某著名之鐘表製造廠•倍氏軀幹頗長•孔武有力•體格素稱雄健•今歲自入冬以還•忽患一種不可思議之怪病•每遇天氣陰寒•倍氏寢饋俱廢•則由魁梧之身體漸漸縮小•如未成年之稚童相似•故倍氏附近之鄰居•諸謂視倍氏軀幹修短•足可覘氣候之變遷•不曾一具天然之寒暑表矣•聞該病者•近就德國著名大醫•受診施泌療•據德醫云•此病之原因•概基乎人體中內分泌之不足•須服德國史坦那博士發明之(生殖靈)新藥•因生殖靈係用強壯動物之內分泌青春線製成•可資益如內分泌之增長云

德國政府實驗 男女用

生殖靈

每盒服七天洋七元　每料四盒洋念八元

(生殖靈)　(封緘標)

各埠各大藥房醫院均有出售

杭州太平坊三十七號　漢口前花樓正街　重慶大樑子一百十號　汕頭昇平路十三號　福州南台中州華南銀行後進　紹興城西郭門裏丁裕昌　廈門新馬路九十一號　廣州一德路二七二號　香港中環利源東街三號　澳門新馬路三十三號　贛州贛南道日新公司內　廣西南甯城月背街第七號　廣西梧州大馬路二十二號　廣東瓊州新興馬路二十六號　哈爾濱道外正陽八道街口　奉天大西邊門二經路口　北京前門外大柵欄華興厚莊內　大連監部通道勝銀行對門

德國政府註冊生殖靈廠代表　上海三德洋行獨家經理　上海四川路一百十二號　電話中央七零三一號

三德洋行

黨務

總理遺囑

余致力國民革命凡四十年其目的在求中國之自由平等積四十年之經驗深知欲達到此目的必須喚起民衆及聯合世界上以平等待我之民族共同奮鬥現在革命尚未成功凡我同志務須依照余所著建國方略建國大綱三民主義及第一次全國代表大會宣言繼續努力以求貫徹最近主張開國民會議及廢除不平等條約尤須於最短期間促其實現是所至囑　孫文

本市黨部各部消息

□青年部　近有匈牙利人法蘭斯白蘭士、係世界和平會代表、特來遠東考察青年運動情形、並邀請加入本年八月該會在荷蘭之常會、擬邀約滬上青年運動領袖晤談一切、當由該部祕書趙澍同志接見、約定本星期四（十六日）下午二時半會同學聯會代表、前往晤談云、

□商人部　熟貨同業呈請組織商民協會業分會、該部特派張鵠聲調查、舊花業分會因委員張永棣霸佔公產、請求取銷委員資格、派陸祺生調查云、

□工農部　昨日該部致上海特別市公安局一區三分所函如下、一案據燭業工會呈稱、屬會定於二月十五日下午二時在小南門藥王廟藥業工會內召集會員大會、務請鈞部派員指導、並請函知公安局一區三分所準時派警保護等語、據此、查該工會係正式工運機關、屆時請派警保護、以維秩序、而利工運云云、又粵業酒樓職工會開會、派周復農指導、伯利特醫院發生糾葛、派沈傳珍前往調解、

四區黨部工作

▲重劃各分部界限
▲努力進行廢約運動

上海特別市黨部第四區黨部青年部、對於收回租界及教育權運動、現正積極進行、前接各區分部條陳意見、昨日該部部長周兆熊、又親往納稅華人會協商一切、　又該部工農部、以工人運動委員會條例、前曾公布、現以組織部對於各區分部有重行劃分計畫、昨又分令各區分部所有工人動運委員會委員、應候劃定後始可推舉、以昭鄭重云、

五區五分部新委員宣誓就職

本市五區五分部執行委員任期已滿、所有改選事宜、業於去年年底辦理完畢、當選執行候補委員者、爲孫澳、葉病梅、許良、徐國治、唐敦伯、五同志、前日（十二）晚七時特在該分部內、舉行宣誓典禮、到部人數甚多、其秩序如下、一、執行委員就任、二、向黨國旗及總理遺像行最敬禮、三、恭讀總理遺囑、四、執行委員宣誓、五、上級黨部代表致訓詞、（市部代表施仁政）、六、黨員演說、七、執行委員致答詞、八、茶點、末並殿以餘興、禮成散會、

來件

中央駐滇代表李宗黃對雲南黨務重要宣言（續）

不料彼輩陰謀、愈出愈奇、迨下午三時、各學校生、又亂貼標語、種種誣蔑、無所不至、殊不知吾人自革命以來、無役不與、身經數十戰、足跡遍南北、在黨有歷史、在國有信用、當以手槍炸彈建立中華民國時、而彼輩尚未投胎、曾研各種主義建設新興事業時、而彼輩僅識之無、國民革命軍之爲何物、中國國民黨之爲何事、彼輩懵然莫知、茫然不察、震於本黨之聲威、猝育投機加入、宜其數典亡祖、認賊作父、以口號爲能事、以標語爲革命、無恥下流、蔑以加諸此等投機之流、篡竊之輩、殆應在打倒之列、檢艷之儔、蓋共產叛徒所行所爲、無非滅絕理性、發展獸慾、易言之、即李闖張獻忠之強盜主義、世界各國、莫不畏之如蛇蝎、防之如虎烈剌、凡吾全省民衆、不可不徹底了解、從事於全部肅清、

吾人作事光明、社會共鑒、自到滇以來、無事不可對人言、果能平心體察、試問何詞應加於鄙人之身、即以數月來全部情形而論、此種舉動、是否係共產黨之厥大陰謀、雖三尺童子、亦能辯白、此種手段、是否應施於負有中央使命之代表、雖四夫四婦、亦能答其不可、似此境象、成何世界、在青天白日旗幟之下、處決此種叛徒、不容有一刻之游移、而省政府三十八軍、反被其迷忽、熟視無覩、事前既不消弭、事發亦聽自由、而本人則認定個人之榮辱、即中央之榮辱、個人之進退、即本黨之進退、彼輩無端之反動、完全非對個人、決以最後之決心、與彼奮鬥到底、以保全中央之威信、力爭本黨之生存、且敢斷言以上種種、確係雲南共產黨銷滅國民黨之一大暴露、其面目雖極猙獰、然一經拿獲、則莫不伏地乞命、作鳥獸散、此種怪狀、在外省則數見不鮮、在本省則爲第一次之創聞、在全國共產黨業經逐漸銷滅、而本省共產黨則反如旭日之東昇、項莊舞劍、意在沛公、兩湖共禍、爲期不遠、當斷不斷、反受其亂、余早主張統一黨務、而當局則視爲緩圖、致釀成今日之怪狀、

宗黃忍無可忍、義難坐視、即雲南民衆、亦深切齒、已代表中央意旨、及民衆公意、切函本省政府及三十八軍、遵照中央迭次電令、分別懲處、若再養癰遺患、縱容共黨、亡黨之責、何敢克當、禍滇之罪、其何能辭、且與中央撲滅共產黨、肅清共產黨之政策、完全違背、則雲南乃共產黨之雲南、而非國民黨之雲南、宗黃當告一段落、即日出境、但非對共產黨有所畏懼、實緣中央政令不行、又適客軍入境、故不能不分別輕重、凡全滇各界、應有深切之認識、至未出境以前、軍政當局、若不加以裁制、坐令共黨狂呼打倒中央檢艷某某之口號、即當不遊移不妥協以所呼之口號、還制其人之身、此亦鎮壓反革命不得已之行爲、想吾全滇民衆、諒不責其鹵莽也、僅此宣言、伏維公鑒、（完）

閻總司令對黨員演講三民主義

閻錫山同志去年十一月在晉省對黨員演講三民主義、將原稿寄給本報發表、前已披露數節、特再爲繼續刊載、俾閱者可覩完璧、亦足見閻同志努力闡明黨義之精神也、（編者誌）

民生妨礙甚簡單、只資產生息四字、資產即金錢與土地兩種、土地爲天產、其他可資生利者、皆可以金錢代之、吾人今講求民生妨害、當從此兩種着眼、故民生主義、亦只平均地權節制資本八字耳、資產生息侵奪勞動者生產之病、由古今農民方面比較觀之、甚易明白、古昔井田時代、人無私田、由公授之、公家九取其一、每收九石、農人自己可得八石、今之無田者、佃地主之田收穫九石、須與地主六石自己僅得三石、以故古之農夫、養八口之家而有餘、今之佃農養四口之家而不足、假使古一個農人與今一個農人、同時各述其勞動與收穫之情形、雖至笨者聽之、亦不能不爲生於古之農人幸、而爲生於今之佃農哭、此無他、制度害之也、或曰、此指佃農而言、若自種農則無此弊、曰不然、雖自種農、資產侵奪之病仍在、惟因資產與勞力合而爲一、只可謂其病不顯、因自種農之土地、亦非由公授而來也、

有爲農人抱不平者、以爲人生所必需者飲食、農人以實力爲大家做飯、大家以巧知換吃農人之飯、其人豈不寃乎、余以爲不寃、人爲天地心、萬物靈、其欲亦不只飲食己也、農人供給人吃飯、工匠爲其建房屋、工廠爲其造器具、教員爲其教子弟、軍警爲其保治安、演劇者賣藝者爲其供娛樂、以勞力交換勞力、所謂通工易肆以羨補不足、何寃之有、所最寃者、佃農以勞力所獲、先爲資產侵奪三分之二、然後始得交換自身之生活所需、而自種農暗受資產之侵奪、致增無形之負担、其害亦不尠也、

即以金錢營商論、山西向有本七人三之習、全國大抵皆然、是人工勞動得其三、金錢生利得其七、其繁亦等於農、特商人獲利較厚、故不甚覺其困難耳、

再以金錢放賬論、三百元之利息、即當勞動者一年之收入、勞動者全年收入不過五六十元、除本身生活費用外、所餘不過三四十元、三百元以月利一分計、亦有三十六元之收入、山西全省勞動者約五百萬、山西全省生息之資產、亦值三十萬萬、可代一千萬勞動之數、是生產者一而分產者三矣、

夫以勞動換生活、爲人類之本然、亦羣生之公道、乃今之勞動者、或勞心、或勞力、皆爲服務社會、盡力人羣者也、而擁重資者、不勞心、不勞力、其資息所入、每逾千百萬勞動者之所得、本其血汗所得、全家謀生、猶且不足、以玉帛飾其子女、肥甘果其口腹、淫聲美色娛其耳目、高樓大廈容其身體、驕奢淫佚、無所不至、以致社會上奇物愈多、而用物愈少、勞動者直接受資產侵奪之害、間接受奇物擾亂用物昂貴之害、假使社會無資產生息制、人人均以勞動所得維生活、則數十元一尺之綢緞、數百元一宿之旅館、何人穿起、何人住起、男子賽美女子賽豔之會、亦無暇出此醜態矣、

淺識者以爲今日民生困難在負担重、實不思之甚也、耕田之農負担九分之一、前已言之、今日負担如何、按全國農民負担除江蘇外首數山西重、而山西棉地及水地負担僅八十分之一、麥地五十分之一、其他雜糧地亦不過二十分之一、負担於公家者、實較古人輕、特因負担於資產者甚重、間接又受奇物之侵擾、故中產階級、均感生計不裕、蓋好奇心、人人皆有、供給大資產者之奇物、布滿商店、小資產者、亦欲用之、勢必至家家困難、今日吾欲救濟民生、於平均地權節制資本之外、附帶條件、尚須限用奇物、治病不求源、隔靴搔癢、不會有效也、或曰、古人田地中九負担一之外、他項負担較少於今、殊不然、古者田賦之外、尚有丁役、一年之內服役公者甚多、今山西全般負担、不過公役五日之多、且古之九分一、亦專指田地而言、當然應以今之田地負責作比較、總之古之民負担重而生計寬裕、今之民負担輕而生計艱難、病在資產侵奪明甚、

由是言之、社會上任人有資產之病小、任人以資產生息之病大、自己有資產而驕奢淫佚是自殺、以資產生息而奪人之生活是殺人、然則吾人欲求澈底民生、就理論言、自非實行資產歸公不可、此余所以民國九年在進山會議、特主張澈底排除民生障礙、非田由公授、資由公給不可也、然事實與理論不同、理論原可澈底、事實強欲澈貫、每遭失敗、如修鐵路、當然以水平直線爲最佳、以持此理論、無人能有所訾議也、但事實上全球無之、只能求其坡度灣度之較小耳、田由公授、資由公給、理論上水平直線之鐵路也、節制資本、平均地權、事實上不能無坡度與灣度之鐵路也、且即使欲修水平直綫之鐵路、亦須由有坡度與灣度者、逐次低減之、若欲一旦成功、非徒無成、而且害之、如由暑伏而冬至、經過一百八十日、雖弱者亦堪受、假使造化用襲擊之方法、今日暑伏、明日冬至、即強者亦難生存矣、況私產制度、乃由歷史遞嬗法律保護而來、何得張三殺人、李四頂命、獨罪現在之資本家、吾人改革社會、只當促人醒悟、不應以襲擊報復之方法施之、且資產生息、乃人羣之慾也、人羣慾基於人慾、無法令人慾而生人、則人羣慾必不能免、此故需吾人爲之調節耳、

各國社會主義學者、著書立說、開會講演、原期實行於將來、急進派主張收沒土地、緩進派亦主國家收買、總理爲社會主義之實行者、故不能不趨重事實、中國本小農社會、俗語云、土地千年換百主、地權不時轉移、與外國封建之大地主情形不同、不應以急迫恐怖之主義加之、無斯病者、固不必下斯藥也、今人固有謂吾黨之民生主義不澈底、平均地權節制資本不足以根本剷除民生之障礙者、殊不知總理是以愛國愛民之心革命、非以標榜主義之心革命、非不知澈底、乃不敢澈底耳、亦非不敢澈底、必適合吾國情勢以實施、乃正所以爲其澈底耳、

總之、妨害民生之病根、在資產生息、資產不外土地與資本、（包括金錢及其他資本）總理減除民生妨礙之政策、即在平均地權、節制資本、節制資本是節制資本營業也、事體較簡、酌定標準一命令可以辦到、至平均地權、當本總理耕者有其田之語進行、耗者有其田、不是人人歸農、皆可有其田、田地有限、工作甚多、不能如此、亦不肯如此、即以山西而論、人口一千二百萬、壯丁四百萬、土地五十萬頃、按旱地省北一農夫可作六七十畝、省南種四五十畝、均按五十畝計、五十萬頃地、有一百萬農人即可完全耕種、所餘之三百萬人、應使從事他項生產、以豐民生顯、民生主義可達九分矣、此事按山西現狀分年漸進、可說不殺一人而革命即可成功、其辦法對於不能自種之地、除鰥寡孤獨殘廢者外、若干年內、徵屢進稅、若干年外、限期轉賣、不自種之地者、皆有錢之戶、此外則無錢者多、驟然出售、固然不易、然分年限減、不難辦到、或曰、去年爲商則賣地、今年歸農則無地可種、亦非所宜、然社會上有典質之法、去年典出、今年可以贖回、有謂典賣所得之資、仍可生息、其侵奪民生、與地何異、然此已歸節制資本範圍內矣、如不分耕者不耕者、按戶平均、則辦理更易、如此則資產侵奪勞力之病、雖不能盡不顯露、然大地主之害、切可除去、若行此法、按山西最好按粮平均、較爲公道、亦易着手、以各縣總人口減去十分之四、以六除之、再除本縣糧石總數、以二乘之、暫定爲近年每戶應有地之最高限度、此辦到後、再進一步求耕者有其田、尤爲穩妥、至於城市及一切工商業用地、自可施行土地報價征稅辦法、其有增價情形者、政府可將此一部分土地、按原價買爲公有、總之平均地權、最易牽動社會、稍涉複雜、危險堪虞、依此標準、可免除社會危險、與吾黨失敗、尚望大家細心研究、共求良法、

抑余尚有欲爲大家言者、總理曾言三民主義與人民之利益如何、全在施行得法與否、是三民主義雖好、若施行者、或乖錯、或存私心、或先後倒置、則總理救國救民之心、反成害國病民之實、則吾黨及吾黨三民主義、或不免有不能存在於中國人羣中之險也、茲將余意數段、分述於後、

一、吾黨第一要名實相符、做世間事、若名實不符、必遭失敗、共產黨用共產黨之方法、求達共產之目的、國民黨當用國民黨之方法、求達三民主義之目的、若國民黨而採取共產黨之方法、是爲共產黨造機會、即無亞於國民黨自殺也、

共產黨利用階級革命、當然畫分階級、藉以集合無產階級爲重心、攻擊有產階級、彼以無產階級爲軍隊、以全國資產爲養兵費、踢破從來政治家征收賦稅辦法、變而沒收資產辦法、其攻擊之目標甚大、故其養兵費亦甚多、（按山西而論可供共產養兵用在三十萬萬）故彼不患兵無所用、更不患兵無所養、雖云暴厲、尚有暴厲之路可走、吾黨是全民革命、結合全民求協進、既不反對私產、則無階級鬥爭之攻擊目標、若亦劃分階級、欲藉以自重、可謂招兵而無用兵方向、又未籌得養兵費、此兵必倒戈、向內攻擊、是吾黨自殺也、即使吾黨略加變通、犧牲少數較大資產者、作爲吾黨之養兵費、然較之共產主義之優豐、不若遠甚、非可比例、此等階級造成之後、必爲彼以優豐之待遇所勾引、俄國克倫斯基派失敗之先例、可爲鏡鑑、吾黨之生死關頭、此門非看住不可、

二、以罷工手段、而謀增加一部分之工價、實爲民生場之大擾亂、亦爲民生大障礙、此部分圖增高、彼部分亦非圖增高不可、工價增結果爲物價高、勢必牽動一切均高、民生愈陷於困境、其理甚明、政治當壓慾、不當漲慾、慾漲之後、愈求其平而愈不平矣、勞資之不平、當用正當解決之法、不可挑起人慾、雷同共產黨之卑劣手段、最初諂媚工人、調戲工人、求達利用工人之目的、目的達後、變爲壓制工人、當其利用之時、罷工神聖、至利用之後、罷工死刑、此等做法、等於造化下冰雹、人身感暴疫、純爲不正之氣凝結而成、避免之不遑、何敢仿效、吾黨當引以爲戒、

三、個人不敢作不義者、懼法律與輿論責難矣、羣衆運動、個人可以躲避法律與輿論之責難、故不義行爲、易於發現、羣衆運動中若無淨白的靈魂運用之、走對很難、吾黨指揮之羣衆走錯、則吾黨受精神上之損失、吾黨政治下之羣衆走錯、吾黨受事實上之妨礙、羣衆運動之適當與否、與黨國前途、關係甚大、

四、富爲貧之忌是人情、寡不敵衆爲定理、貧者多而富者少、自多數表決制度施行以來、又加以言論集會自由、社會上是露有富貧不平衆寡不敵之空子、吾人生於斯世、當以公道的、責任的、調理社會之不平、不可以報復的、投機的、幸乘社會之空子、迎闖王不納糧之盜賊欺人手段、吾黨當力避之、

五、近來有少數縣黨部、與貪官劣紳勾通分肥縣款、又如把持包稅、不准他人出較多之款、而自己以較少之款、以武力迫包之、此等現象、黨國前途、至爲危險、若不澈底覺悟、終恐累及黨譽、此亦大可慮之點、

六、政治是維持人羣公道的、無論如何政治、非公道不可、公道實爲人羣生存基礎、以一家論、只管一身之利益、而不顧全家、則家不能成立、以一村論、只管一家之利益、而不顧全村、則村不能成立、一縣一省亦然、今之縣黨部、只圖少數人之利益、固然不對、即圖一縣之利益、而置省於不顧、亦不對、然一階級與一地方、每每只圖一團體一方面之利益、而不顧關係者、亦爲民治前途之一大難關、

七、良好政治、產生於仁愛與公道、同一君主政治暴亂之君、與仁義之君、天淵相別、今之民主政治亦如此、民主政治之良否、全視人民仁愛與公道之心力如何、即吾黨之三民主義、皆綱維於民德之內、若使三民主義無民德運用、則吾黨及吾黨之主義、行將陷於危險與短命之境、此等主張、余言之最早、固不止今日始也、

八、山西黨政、欲得良好結果、必須使黨成爲公道之淨白團體、不偏不激、不畏淺識者之言、不要無意識之好、鼓其智仁勇、切實監督本省行政領袖機關、使之事事納於正軌、尊重山西全省之利益、及各方面相關係之公道、按照三民主義之黨綱、循序而行、監督機關、若枝節爲之、必至窒礙橫生、尤不可唱高調而窒礙事實、作無益而妨害有益、致入自殺之途、

九、黨無權力時、黨有權力時、須防人利用、貪官劣紳皆絕大本領者、利用黨以胡鬧自當嚴防、而爲我主義者、每藉黨譽以邀名、清者之錯、爲害尤烈、因其易於欺世、黨國之黨、處於監督行政地位、治安必須內外兼顧、理財必須開源節流並籌、行政必須獎善懲惡雙施、既不能一味見好於人民、更不能避濁就清以沽名、必國利與民福、真理與時議、兼顧並籌、始能完善、

以上九段、皆余爲吾黨及吾黨主義危懼、故特言之、與大家商榷、尚希大家加以研究爲要、（完）

海總政訓處處務會議

昨日上午十時、海軍總司令部舉行第三十九次處務會議、主席陳代主任德森、記錄盧漢經、到會十八人、一、向 總理行三鞠躬禮、二、恭讀 總理遺囑、三、默念、四、報告、甲、主席報告黨務政治軍事、乙、林傳望報告一週間財務出納情形、丙、沈乃庚報告一週間宣傳工作情形、丁、葉養民報告一週間黨務工作情形、五、討論、一、本處總報告材料大致收集完備、應否審查去取、以定預算案、議決、星期三下午開特別會審查、至十一時半始散會、

杭縣縣黨部電賀全會

上海民國日報館轉中央執監第四次全會各委員鈞鑒、四次全會、關係黨國存亡、民衆渴望、甚於大旱之望雲霓、幸賴諸公關懷國計、體恤民情、捐除成見、謀忠實同志之大團結、薈萃首都、立吾國民族之新生命、讀全會議案、深佩鴻謨碩畫、誦全會宣言、尤覺語重心長、從此黨紀重振、黨基永固、國利民福、萬民歡欣、謹此電賀、聊表微忱、中國國民黨浙江杭縣縣黨部臨時執行委員會元（十三）叩、

防遏共產黨方案大綱

（一）理論的辯正

1 駁斥、
一、共產黨理論的錯謬、
二、共產黨行動與理論的背馳、及其欺騙農工的詐術、

2 解釋、
三、共產黨汚陷本黨的謬說、
一、闡明本黨理論政策的精義、證實本黨是擁護民衆、尤其農工利益的革命黨、
二、民衆一時的痛苦、爲革命歷程中不可避免的現象、

3 宣傳、
一、本黨解除民衆痛苦的政策、
二、本黨組織並訓練民衆的理論與實際、

（二）實際方面

1 黨的方面及民衆運動方面、
一、嚴厲清除共產份子、
1 識別被騙同志、俾忠實黨員不致憤入歧途、
二、訓練宣傳員、
1 對同志的宣傳員、
2 對民衆的宣傳員、
2 介紹工作同志、用連環保證法、
3 檢查郵件及一切出版品、

（三）政治方面

1 治標
一、嚴厲訓令各縣縣長、公安局局長、公安隊隊長、嚴緝共產份子、送省黨部訊明核辦
二、立即撤銷有形或無形庇護共產份子之行政官吏、

2 治本
一、免除一切苛捐雜稅、以解除民衆痛苦、作共產黨宣傳的反證、
二、立即計劃肅清江北土匪方案、即日實施、
三、嚴禁行政官逮捕忠實黨員、俾不至引起同志反感、而憤入歧途、
四、嚴禁高利盤剝、減除共產黨宣傳材料、
五、迅速根據 總理手訂主義政策、予農工以實際利益、俾不致受共產黨煽惑、
六、嚴辦土豪劣紳並沒收其財產、倘行政官吏有庇護者、立即撤懲、因各方土豪劣紳、無形中與共產黨勾結、沒收土豪劣紳財產、足補嚴除苛捐雜稅所損失之收入、

（四）軍事方面

一、肅清軍隊中有共產嫌疑份子、
二、嚴禁軍隊逮捕忠實黨員、俾同志不憤入歧途、
三、嚴禁軍隊拉夫、強住民房、勒索餉糈、擅提地方公款、俾民衆不離開本黨、而爲其產黨煽惑、
四、協助黨部及行政官吏、嚴緝共產份子及土豪劣紳、
五、軍隊政治工作人員、應根據黨部宣傳大綱協助黨部同志宣傳、

（江蘇省黨部第七次會議議決）

上海眼鏡公司

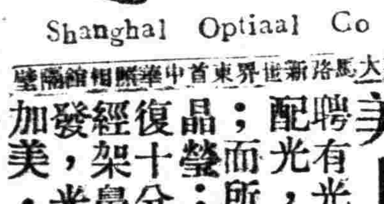

Shanghal Optiaal Co

英大馬路新世界東首中華照相館隔壁

美上加美

本公司聘有光學專家，驗目配光，均用最新儀器；而所製鏡片，湛然晶瑩；所配鏡架，又復十分優美；以故一經架鼻，頓覺風姿煥發，光儀生動；美上加美・的確不錯！

國民黨之民權主義于間接民權之外復行直接民權創制複決罷官諸權

教育

江西勵行義務教育
擬自本年七月起分五期辦理 預計民國十九年底可以普及

南昌通訊、江西教育廳長陳禮江、爲勵行義務教育起見、現已擬定詳細計畫、因從前教育部及教育廳所頒定之實施義教程序已不適用、現另斟酌本省情形、用彙程急進的辦法、擬自本年七月起、分爲五期辦理完竣、每期限六個月辦完、預計至民國十九年十二月全省可以普及、其分期程序如後、**第一期**●民國十七年七月至十二月、省城通商口岸各縣城及繁盛市鎮辦理完竣、**第二期**●民國十八年一月至六月、三百戶以上之鄉鎮辦理完竣、**第三期**●民國十八年七月至十二月、二百戶以上之鄉鎮辦理完竣、**第四期**●民國十九年一月至六月、一百戶以上之鄉鎮辦理完竣、**第五期**●民國十九年七月至十二月、不滿百戶之村莊辦理完竣、

按照以上這個程序、切實辦理、三年之後、本省義務教育、便可普及、查山西辦理義務教育、亦以六個月爲一期、故能較其他各省先行辦竣、在民國十年時、山西義教已辦至百戶以上之村莊、現在贛省倣照山西前例、相信可以辦到、不過有些地方因是災區、或有特別情形、亦可由縣市長將困難情形詳細呈報教育廳查明核准之後、展緩一期或二期云、

學總將指示全國學運方針
前日執委開談話會

南京通信、全國學生總會前經第十次常委會議決定二月六日舉行執行委員會、嗣因中央全會延未舉行、現各項問題亟待討論進行、執行委員到甯者已有多人、爰於二月十三日上午舉行十三次常務會議、出席樓兆緜、王開基、謝修仁、主席樓兆緜、決定於是日下午召集執委談話會、出席者有執行委員梁中權、王開基、賈繼明、李祖禕、樓兆緜、尤鎮東、郭學禮、程瑞霖、謝修仁、盛家興等、主席樓兆緜、紀錄程瑞霖、開會如儀、主席報告召集談話會之原因與經過種種困難情形、以及與腐化勢力奮鬥、竭力擁護四次會議、後由各部報告工作狀況、次討論、一、正式會議日期、決定於十五日下午二時舉行、二、推代表向中央接洽、推定樓兆緜王開基李祖禕三人負責、三、起草宣言、要點爲解釋中央之停止民衆運動意義及指示全國學生運動方針、公推王開基起草、議畢散會、

私立大學照新頒條例立案
四中大分函

國立第四中山大學爲大學區內私立大學及專門學校立案依照新頒條例辦理、前致函南通醫科大學、農科大學、蘇州東吳大學、上海法科大學、私立東南醫科大學、同德醫科專門學校、復旦大學、滬江大學、無錫國學專門學校、南京金陵大學、金陵女子大學云、逕啓者、案奉中華民國大學院第八十號訓令開、查前教育行政委員會訂有學校規程八條、所有各級學校立案均依照此次規程辦理、惟按之事實、專門以上學校其立案本當從嚴、中等以下學校其立案不妨略寬、若適用同一之規程、則實施上反形窒礙、本院有見及此、爰參照前項規程、另行訂定私立大學及專門學校立案條例、暨私立中等學校及小學立案條例各九條、以便分別辦理、並從此兩項條例公布之日起、即將前發之學校立案規程廢止、嗣後各私立學校立案、自應依照新頒條例辦理、至私立大學及專門學校、無論在已設或未設大學區省分、當一律照新條例規定、由本院立案、從前教育行政委員會所定在已設大學區省分、凡私立專門以上學校得直接向該大學區立案轉請中央教育行政機關備案辦法、並予取銷、除呈明國民政府備案並公布施行外、合將新頒條例各一分令發、仰該校長即便遵照、並轉行所屬一體知照等因、奉此、查本大學區前據各該私立大學呈請立案、節經依據學校立案規程辦理、現此項規程已經大學院明令廢止、今後繼續請求立案及立案手續尚未完備各校、均須遵照新頒私立學校立案條例分別辦理、其從前手續完備、經本大學批准派員調查之校、應於派員調查時研究新舊立案辦法異同之點、協商辦理、除分行外、相應函達貴校、即希查照爲荷云、

金陵大學日前開學
▲大學院長蒞校演講

金陵大學、於本月十一日上午舉行春季學期開學典禮、到該校教職員六十餘人、學生六百餘人、來賓有各機關代表、如大學院院長蔡孑民、第四中山大學擴充教育部長俞慶棠、匯文女學劉校長二十餘人、首由該校校長陳裕光報告金大過去歷史、及今後革新校務計劃、大旨謂金大由三校合併成立、在十七年前時、適孫總理在南京成立政府、崇其獎勵與指導、不勝榮幸、去年本校實行收回教育權紀念、故本校校務、兩次改變、適爲政局開兩新紀元之時、有值得紀念之光榮、今後本校校務、當按步驟改組、逐漸進行、以求完善、希望本校能（一）學術化、（二）人格化、（三）平民化、（四）國化（五）進化、次由農林科主任過探先報告該科創辦之歷史及過去之成績與今後之希望、嗣由教務主任劉迺敬演講大學生在校應具之目的、（一）研求高深學術、（二）養成良好習慣、及中學代表拱增報告中學之最近狀況、最後由大學院院長蔡孑民演講、大旨謂大學院以科學化藝術化勞動化相提倡、大學必須具備此三種精神、金大在十七年前即成立、彼時南京尚無大學、故金大實爲南京最早之大學、近來北京協和醫學校房屋、均採用外中內西式樣、因外表中式、則合於藝術化、內部西式、則合乎科學化、此種精神、實由金大之首先倡導、至金大農林科創辦人裴義理先生、從事賑務、開墾荒地、故近來鼓樓一帶之成績、及其點綴、實爲金大之功、宗教在過去之歷史、殊爲有功、因彼時尙無科學與藝術、其後科學與藝術、賴宗教之保護、始得逐漸發展、以至於獨立、故宗教應任人自由信仰、最近各教會學校列宗教爲選修科目、實爲一進步之現象、金大困難已去、今後校務當蒸蒸上進云、直至十一時餘、始行散會、蔡氏並在該校各處參觀、極爲贊許云、又聞該校本學期新聘有曾毅丁徵音担任國文系教授、丁文彪担任英文系教授、胡昌熾担任園藝教授、時昭瀛担任政治學講師、羅志希担任史學講師、均係學術界知名之士、尙有其他教授、正在延聘中云、

錄取新生
在上海投考軍事交通技術校者注意

軍事交通技術學校第一次新生考試、業已評定、開緩至本月二十日以後與第二次一總披露、茲探錄上海方面所取之新生七十名如下、潘家驥、金申甫、孫守直、彭養怡、韓永慶、任振雄、胡光通、徐海鷗、潘鷹揚、龔鏡澄、譚　奎、俞祥鷖、李爲坤、秦本立、周呂生、吳君輔、栗　鄂、朱光澄、曾　懿、包其相、姜景程、楊蔭榕、徐賢譜、朱晚成、劉　琳、杜時中、盧華林、盧由提、瞿晉威、胡逸飛、戴積燧、孫佐鈺、孫紀鑄、楊周熙、董學文、陸自新、丁思經、徐榮道、廖卓吾、武韋東、胡士燧、朱士商、沈　源、沈殿明、陳家謨、黃鶴齡、朱善銘、陳玉堂、沈祥融、張富忠、葉　一、施慶豐、張閎均、俞文欽、葛全生、黃華康、鄧　毅、黃一民、盛犖鶴、蕭　健、程葆生、許景由、張仁霖、蔡新華、顧學洙、阮績熙、陳裕生、蔣三康、徐煥昇、石依仁、

寶山小學教職員加俸
暫行辦法

一、依據省頒小學校校長教員待遇規程、參酌本邑經濟情形、暫定十六年度下學期加俸辦法如左、（底薪標準）助教、十四元、檢定教員、十八元、縣師畢業者、十八元、高中及舊制中學畢業者、甲、曾任校長教員一年以上者、二十元、乙、十八元、高中師範科及省師本科畢業者二十二元、（加薪標準）初級、原俸十三、加俸六、十四、五●五、十五、五、十六、四●五、十七、四、十八、三●五、十九、三、二十、二●五、二十一、二、二十二、一●五、二十三、一、二十四、〇●五、二十五、〇、高級原俸、二十二、加俸四、二十三、三●五、二十四、三、二十五、二●五、二十六、二、二十七、一●五、二十八、一、二十九、〇●五、三十、〇、（說明略）二、教職員每月俸給、得依課務及校務之繁簡酌量增減、三、照原薪加俸以後、仍未達底薪標準者加足之、四、學生在三十人以下、照底薪減一級、每級以兩元計算、其辦理有成績者免減、五、學生每級在五十人以上辦理有成績者、照底薪增級、六、三學級以上之校長、原薪不滿三十元者、得加三元以內、六學級以上之校長、原薪不滿三十元者、得加五元以內、七、原薪加薪月計數有奇零者加足一元、八、加俸經費、由教育委員經發、九、以後各學校支配教職員薪水、不得少於本年度預算數、十、本辦法對於縣公市鄉之教職員一律待遇、十一、本辦法用客觀評判無任意支配之弊、十二、本辦法於十六年度第二學期起試行、十三、本辦法呈報第四中山大學查核施行、

藝術院林院長之談話
▲各系教授多聘定…木炭畫可以免試…短期內設研究院

西湖國立藝術院院長林風眠、因公來滬、曾在大東旅社招待新聞界、是日記者尙有他約、未得會晤、昨晚特往薩坡賽路訪問、坐談甚久、今記其談話大略如次、（記者問）南京消息、貴院各系教授、多已聘定、確否、林氏（答）尙確、已聘定克羅多吳大朋兩先生外、商樂宜及孫福熙兩先生、亦決定請其幫忙、中系除潘天授及余個人外、侯子步先生、亦擬于最近期間、由京南下、圖案則由劉旣漂王代之及雷奎元担任、彫塑系李金髮先生外、王靜遠女士、在法十餘年、最近亦特爲國立藝院回國幫忙、餘如理論方面、林方錚先生足可勝任、（問）貴院招考簡章、關于考試科目、外間頗有嫌其太多者、不知可以通融否、（答）藝術爲國家藝術最高教育機關、爲造就藝術專門人材計、招考程度、自須提高、惟查普通中學學校、木炭畫恐未能學習、此次考試、擬將木炭一項、先行免試、至于副科各項、亦不過試其普通常識耳、（問）用此項投考貴院、多有在私校學過二年以上者、貴院設有高年級否、（答）從開始報名以來、要求免考及插班之信、日必十數封、誠多私立各藝校高年級生、惟本院開辦伊始、只可設一年級、至此高等學生、爲體諒其努力藝術修養計、尙擬于最短期間、成一藝術研究院、專收在藝術上已有相當基礎者、從事深造、最末、林氏尙謂、西湖爲中國天然之藝術區域、藝院設于此地、誠最適宜、本人向以提高中國藝術地位爲職志、甚望藝院同志、亦能共負此種責任、造成中國之林羅倫斯云、

大學院派員考察廈大

大學院因廈門大學校呈請立案事、特派艾偉丁燮林高君珊三君、前往廈門考察、艾君已於一月末赴福州講演、順途前往、丁君亦於昨日由滬巡赴廈門、惟高君以其妹君章（燕京大學教員）病歿北京、故不果行云、

縣教局局長赴閔公幹

上海縣教育局潘局長、自任事以來、無日不在計劃全縣教育之改進、而對於擴充教育、尤爲注意、如民衆學校、巡迴文庫、通俗宣講團、俱已委派專員辦理、昨日又爲閔行鄉崇實女校建築委員會開會事、於淸晨七時許、偕教育委員林蔚文同往參加、出席討論、一路並留意標語揭貼地點當晚返局、

徵求歌曲小說

上海縣教育局擴充教育宣傳團、業已組織就緒、擬定宣傳大綱、即日出發、茲錄其徵求歌曲書如下、逕啓者、本團的宗旨在使民衆對於黨國有正確的觀念、不爲荒謬主張所誘惑、同人除到民間去實行講演工作外、一面並編印通俗刊物、分贈聽衆、各地熱心民衆教育的同志、如蒙以革命曲及通俗小說（至多一百五十字）見惠者、本團當代爲刊行云云、

陝教廳特派員來滬考察社教

陝西教育廳特派羅先王子修二君、來蘇考察黨治及社會教育、業於前日抵滬以考察上海社會教育爲目的、昨由商務印書館王警頑君、偕往郵政局青年會總商會中華職業教育社上海中學等參觀、下午往市教育局由張祖培君接見、張君對於該局推廣社會教育各種計畫、詳細說明今日二君將往徐家匯天主堂參觀宗教教育、及各慈善團體、聞三日後即須往漢口考察云、

交大通告上課

第一交通大學校長蔡元培氏昨發布告云、一、本校定於本月十三日開課、二十日補行學期考試、仰各學生依期到校上課補考、無得自誤、二、前次各學生因學費太重、請求減輕、茲正通盤籌畫、酌擬核減、藉輕負担、在未定辦法以前、應暫緩收費、惟求學光陰、異常寶貴、不可因學費事、致多躭誤、仰各學生依照布告、先行上課可也、

短訊

膠 州路大夏大學、近添聘英文戲劇專家洪深、教授戲劇及近代英文、前中國公學教授常乃德、教授中國民族史制度史、巴黎大學博士毛以亨、爲授比較憲法及外交史、美國朗士案理工大學博士黃叔培、担任物理及電磁學、美國芝加哥大學法學博士姚永勵担任、法科主任、該校已於十三日開學、昨日發表錄取新生一百五十餘名、聞十九二十兩日、將再補考新生一次云、

霞 飛路寶康里中華女子美術專門學校、經校長唐家偉女士創辦、業有十年、現開積極改良校務、國畫一科、除續請名畫家張善孖昆仲教授外、現添聘該校校董陳樹人君講授畫理、注意寫生、刺綉則請唐敏秀孫道均專任、陳樂君女士爲助教、現又添招學生、以示擴充、定本月十八日開學云、

邑 廟西首集才西文商業夜校、校長丁文彪、教授採實益主義、課程用歐美新制、已於十一號開學、新生甚爲踴躍、今晚正式上課、聞法文及英文高級兩班、尙有餘額云、

四 川路青年會競志團附設一義務夜校、已試辦一學期、成績甚佳、本學期招生、額定八十名、學費不收、

西 嘉興路旦華中學、係廣君允箴所創辦、成績素著、本學期日夜校學生、增至三百七十餘人、已於十三日上課、

新 龍華惠靈學校、業於十五日上課、學生註册、展緩一星期、

體育特訊 今晚籃球賽大有精彩

（一）晚星與全白（甲）　六時起　裁判凌希陶
（二）麥令與臘克（甲）　七時起　裁判蔣湘青
（三）青光與強華（乙）　八時起　裁判舒鴻與錢一勤

以上秩序表中青光與強華之戰、與本屆籃球會比賽中之最有精彩者、雙方濟濟多士、球藝冠絕一時、如青光之談達華、及強華之歐陽旭輝與黎寶駿等、均曾代表中國、出席第八屆遠東運動大會、觀過去成績、青光巳七戰七勝、強華亦僅失敗一次、將來甲組錦標非此二隊莫屬、今晚將遇良才、預料參觀者、必達千人、而開本年籃球賽空前之盛況也、

樂羣與煞福克明日補賽

樂羣與煞福克、原定於上星期日作西人足球會甲組賽之一幕、奈因該日天雨、未克舉行、茲定於明日在中華棒球場舉行補賽、聞樂羣將有健將何春暉孫星岩等加入、實力雄厚、決非昔日可比也、

送妝!!!
免領照會
第一便利
車租每一小時大洋四元
電話中一八八七七

（五）
河南路橋堍

「我的容顏，原可稱得起絕色的了？怎麼不能博得郎君十二分的愛呢？唉！皆因我的頭髮，乾枯而黃穢，你們若與我有同病，請常用那雙妹老牌生髮油，可保你的頭髮，烏黑如漆而光亮如鏡了。

雙妹牌老生髮

價目
大號每瓶六角　三號每瓶二角四分
二號每瓶三角六分　四號每瓶一角二分

本行暢銷卅餘年各省均設枝行
各埠廣洋貨店均有發售
廣生行有限公司啓

君可有隱痛？

健康是人生樂境・疾痛是人生悲觀・尤其是隱疾，潛伏在血液裏　久而久之・深入骨髓・終身爲患・苦痛難言・不特自身受害・抑且遺累子孫・重重禍祟・綿亘不斷・是屬可慘可痛！

君有隱疾否！不妨事，快來告訴我，倘使患花柳毒瘡，骨節痛，皮膚疹斑等病，儘請依法購服——

清血滅毒 九一四 內服新藥

決能藥到病除！

價目　內服新藥　每瓶一元五角　每打十五元
外搽藥膏　每盒四角　樣膏一角五分

總發行　上海三馬路 中法大藥房
國內外分行均有出售

本埠新聞

商聯會四項請求

陳列所應歸商管 制止關卡苛征
請保障農工商業 嚴禁誣告販米

各省商會聯合會總事務所、昨呈國民政府中央黨部等文、對於商品陳列所應歸商會管理、及保障農工商業糧食暨揚由關苛征等問題、有所請求、呈凡四件、分錄如下、

（一）呈爲呈請事、竊各省商會聯合會、十六年十二月二十七日第八次會議第七號議程第十九條、爲各地商品陳列所應歸商會管理案、提出議案者杭州總商會奉化縣商會、經討論之後、決議呈請國民政府通令各省省政府遵照辦理等議在案、查商品陳列關係出品參觀採購改良等項、至爲重要、管理者必要有商業上之學識與經驗、方能措置裕如、時有進步、若視爲官場一種差缺、則粉飾腐敗、失設立之本旨矣、各省商品陳列館所、其由商會管理者固有、而仍歸官廳管理者尚多、爲改良起見、理合依照決議案具呈鈞府察核、請准通令各省省政府轉令所屬一體遵照、即將商品陳列館所撥歸所在地商會接管、俾資整頓、而求進步、伏乞俯允迅賜批令祇遵、實爲公便、

（二）呈爲呈請事、竊各省商會聯合會十六年十二月二十六日第七次會議第六號議程第四案、爲揚由關法外苛勒、議請糾正歲分案、提出議案者姜堰商會、討論之後、決議照呈政府懇請糾正等議在案、查郵包稅已在專局徵收、稅單貼於包裹外面、且納過出產運銷內地正副關稅、則經過各關卡自不應重加徵收、又機製洋式貨已領有江海關運、經過各關卡、自應驗單放行、今揚由關竟於上述二項、概不照之辦理、勒令重完正副等稅、摧殘國貨銷路、顯違國稅通則、照決議案、具呈鈞府察核、請准迅令財政部嚴令揚由關監督將上述二項復稅糾正取銷、并將該關監督予以嚴重處分、以爲罔法病民者戒、伏乞俯如所請、迅賜批令祇遵、實爲公便、

（三）呈爲呈請事、竊各省商會聯合會十六年十二月二十七第八次會議第七號議程第十二案、爲議請保障農工商業、以維國本案、提出議案者鎮江商會、討論之後、決議照原案通過請訂勞工法核辦等議在案、又第十五案爲討論之後、決議歸併第十二案辦等理議在案、請政府從速頒布勞工法規案、提出議案者、爲廣州總商會、查農工商均爲立國要素、缺一不可國家之待遇農工商、亦斷不可歧視、以啓階級鬥爭、而致紛擾、我黨容共以來、所有龍工政策、不照先總理規定三業平衡方略、切實奉行、專重農工、捨却商人、故階級鬥爭、因之以起、無逢工人與商人事主持、即依成見以處理、不平之聲、洋溢中外、積憤不洩、必有議決之一日、與其貽患於將來、何如預防於今日、理合依照決議案、具呈鈞府鈞部察核、請准按照原議案所列三項辦法、分別通令遵照修改頒布、以維國本而示鈞衡、并請從速將勞動法起草頒布、伏乞俯允迅賜批令祇遵、實爲公便謹呈國民政府中央黨部、

（四）呈爲呈請事、竊各省商會聯合會、十六年十二月二十七日第八次會議第七號議程第十三案、爲糧食問題案、提出議案者蘇州總商會、討論之後、決議交總事務所辦理等議在案、查米商買入米糧、以應求者之需、本係商家常有之現狀、並非即爲居奇、若以此爲誣告之擾、則商家將惟日買日賣、一旦供應求、商業必致於停頓、且米糧爲民食所關、又爲農家出品之稅、兼加限制、則一遇意外、事故變生、將無以善其後、理合係照決議案具呈鈞府察核、請准訓令財政部曁各省省政府凡米商屯積米貨、如非違禁出售外洋、不准以居奇誣告、犯者即照刑律辦坐、庶民食商業不致因而阻礙、伏乞俯允、迅賜批令祇遵、實爲公便、

蔣總司令提倡國技

國民革命軍總司令蔣介石、對於中國國有之武術非常注重、現已派由前充師長之鄭左平君來滬聘請外家拳師劉百川、（子潮）并到杭州聘請太極拳師田紹軒（少林）同委任爲總司令部警衛團少校衛技術教官、又聘在李景林處充當團長之劍術家于鵬飛、同時亦受有委任、聞三君均已受委、分別就任矣、

何應欽復商協會電

▲盼商界貢獻計畫

上海特別市商民協會前電（原電已見本報）中央執委何應欽、贊同主張廢除苛捐雜稅及保護新工業、茲接其眞日復電云、上海特別市商民協會籌備處公鑒、庚日代電誦悉、苛捐雜稅、阻商病民、勢宜格除、以慰羣望、至調和階級利益、發展國民經濟、原爲本黨主張、姑就所知、聊申其旨、屛蒙贊荷、曷勝慚悚、更盼貴會集合羣材就平素經驗、著爲計畫、貢諸中央、上下相謀、收利必溥、謹此布復、並頌日祉、何應欽叩眞印、

市政府要訊

▲杏大學院頒醫校系統 衛生局呈市政府、請轉咨大學院、迅頒醫校系統及設立規程、以便取締、聞市政府已據情轉函大學院矣、

▲工會註冊展期三月 農工商局、以工會寓保護之意於監督之中、現查未註冊尚多、呈准市政府展期三月、以資辦理、

▲規定帶徵清丈費辦法 上海土地局呈報市政府、上海縣帶徵清丈經費、應請照案截至十六年年底爲止、其舊欠清丈費、仍催上海縣帶徵撥發、

▲駁覆產科醫生請求案 產科醫生聯合會代表張英穀、呈請市政府規定管理產醫專章、前日批示云、前據呈請另立管理產科醫生專章、當經令交衛生局擬議持平辦法、茲據復稱擬議持平辦法、必先由普通產科畢業後、再專門研究產科得有證書者、方可稱爲產科專門醫師、張英穀等強欲以造成助產之學校、尊爲產科專門學校、世界各國、無此先例、職局所擬辦法、係屢經考慮、故甚公允等情、據此、合行批示、仰即知照此批、

日輪爭營長江

日本近海公司茲爲裝運大治鋼鐵爲由、在長江內開一航路、共派輪十二艘、往來日本兼灣漢口蕪湖、揚子江內、日船頓增

平雄丸遇盜

國際汽船公司之海州班輪平雄丸、在奶奶山開出、遇刦海通丸之海盜、雙方互開槍射擊平雄丸船中死一水手、彈穿大腸、又二水手受傷、今船已來滬、言海通丸中四日人被匪架去、匪亦脫逃矣、

外兵調防歸國

▲英軍 英國在滬駐軍、最多有二萬二千、近已先後撤退、祇七千名在申矣、今又將留防滬西之陸軍大隊、共計官兵名額有九百名、茲亦奉命調歸本國、已於昨日午刻在虹口上渾輪亞西號、午後即開離上海、直放倫敦矣、

▲法軍 法國派駐北方之駐軍中、有一小部分官兵、已屆調防期、業來上海、計官兵五十一名、已經乘法輪大亞德南號、逕離上海直返馬賽矣、

陳家鼎在京逝世

陳家鼎號汗園、湖南常鄉籍、爲陳家鼐之兄、由前清貢生考入湖北武備普通學堂、旋送日本留學法政、乙巳年加入同盟會、著有漢幟洞庭波諸書、主持民報筆政、爲倒滿政府之急先鋒、下筆萬言、傳播三民主義、最爲孫黃所倚重、辛亥南京政府成立、被舉爲臨時參議院議員、國會成立、任衆議院議員、彈劾權貴、爲袁氏所忌、遂逃亡日本、民六南來廣州、隨同孫總理護法、任大元帥府參議、去歲應北方革命軍總指揮商震之召、聘爲高等顧問、因勞病故北京、身後異常蕭條、

司令部嚴禁軍人無票坐電車

淞滬衛戍司令部布告法字第二十七號云、爲布告事、照得電車行駛、原爲利便交通、凡屬軍民均應一體購票、前經布告在案、乃近查華商各路電車仍有軍人憑藉符號證章、不照章購票、遽行搭趁、殊屬有礙交通、妨害營業、用特重申布告、嗣後無論何項軍人乘坐電車、如再恃強不買車票、一經查覺、定即嚴懲不貸、除通令各部隊遵照外、特此布告週知、此布、中華民國十七年二月十四日、兼代司令熊式輝、

吳淞防務之注重

吳淞水上公安隊第四區區長丁國忠、日昨得悉渤海艦隊又有南來之說、而要塞司令部及當地軍警當局、均已令飭所屬妥爲戒備、因於昨日分令所屬將十六隊一二三分隊各隊長分頭佈防、一面並派策電兵艦在浦江一帶游弋、以資周密、並聞丁區長又以該區所屬各隊水警內多老弱之輩、現擬請示省峯、將其裁汰、招募精壯從事訓練、以固實力、

郭泰祺定期宴客

郭交涉員于本星期四（十六號）申刻、假上海總商會、宴請寓滬軍政紳商學各界春宴、昨已遍發柬帖矣、

稅單貼用印花

特派江蘇交涉公署致駐滬領袖總領事函云、前准來函、關於江海關監督征收貨單稅單印花稅一案、當經函請江海關監督查復去後、茲准復稱上年十一月二十一日奉國民政府財政部令開、凡中外商人報關提貨單、均應遵照印花稅暫行條例第二條二三兩款之規定、依法貼用印花、方爲有效、如查有漏貼或貼不足數者、一概不准報關起運、及發給單照、令仰轉行稅司遵照等因、旋又奉財政部令開、中外商人報關提貨單等、應遵照貼用印花、前經令飭各關實行在案、茲據各關呈報、已次第實行遵辦、滬常交通便利、何該關尚無呈報前來、爲此令仰切實奉行、不得設詞延誤等因、遵於一月十六日實行、復希查照等由准此、相應函達貴領袖總領事請煩查照爲荷、

改建新閘橋近況

關於改建新閘橋、並臨時增設烏鎭路橋之消息數則、分誌如下、

▲十一路商聯會與工務局往來函 謹啓者、敝會於前日開會、由職員司徒松嶺報告、客歲陰歷年終、蒙貴局體恤商艱、開放新閘橋交通、商民大稱便利、迄本月初五該橋復行封鎖以來、仍以渡船搭載行人、惟每逢天雨、滿舟淋泥濕滑不堪、人旣擁軋、危險殊甚、且該橋計畫修理、需時猶多、所幸貴局前定籌建烏鎭路木橋、以濟急需、其法至良、應再函請貴局即日飭工興建、以惠行人而利交通云云、一致公決贊成照辦在案、相應錄案上達、務乞貴局長俯賜察核施行、實爲德便、此上上海特別市工務局局長沈、昨該會已接有工務局之復函云、逕復者、接展來函、誦悉一切、查烏鎭路木橋、業已計畫就緒、不日即可招標興工矣、特此函復、即希查照、

▲新閘九路商聯會致商總會函 逕啓者、敝會疊據新閘路各商店報稱、自新閘橋交通斷絕以來、各商號營業大受影響、來往商客亦大感不便、雖有渡船、無如來往人衆、婦孺上下危險特甚、本會有鑒於斯、於舊歷十二月二十日會同閘北十一路商聯會向上海特別市工務局請願開放、以利行人、時蒙沈局長允將該橋開放十天、並云該橋年久失修、須從新改建、並擬在烏鎭路口建築浮橋一座、藉利行人、免礙交通等情、查新閘橋自宣告停止往來、迄今已有五月之久、而新閘橋南北一帶商店、營業損失實非淺鮮、若再延緩工程、該處各業危險堪虞、本會爲各商號等減少痛苦計、特函請總會轉函市工務局從速築造、以維商業、而利行人、

漁稅糾紛解決

江浙兩省漁稅糾紛、頃聞已由財部解決、分電江浙兩省財廳將江浙漁業事務局及淞滬魚稅局之徵收種類明白劃定、茲採錄財部致兩省財廳代電如下、（上略）解決江浙漁稅糾紛辦法四項、業經本部呈奉國民政府批准照辦、其原有江浙漁業事務局章程亦經本部二次修正呈送備案、該廳所轄淞滬魚稅局主辦鮮魚鮮水產動物各稅、亟宜依照此次修正章程劃歸江浙漁業事務局主徵、以一政令而免紛歧、應由該廳長轉飭淞滬魚稅局長負責遵照辦理、其醃魚乾魚等稅仍由淞滬原局徵收、俾符定案、除令行知江浙漁業事務局外、合亟抄發第二次修正江浙漁業事務局章程一份、隨文附達、仰即遵照轉行等語

沈家灣菜場重建

閘北沈家灣（即虬江橋）舊有菜場建築窳陋危險甚廣、前經市工務局通知該菜場業主春森公司限期拆卸重建、乃該公司以租地糾葛延不解決、祇將屋面拆除、迄未重建、迭經工務局集地主及原租公司令其從速興工、否則收歸市辦、始由地主等招股另組協成公司並商得原租公司同意重建此項菜場、茲該公司已向工務局請領營造執照、不日即可興工、並悉新菜場建築係二層樓、全部用鋼骨水泥、四面均沿馬路、樓梯分道上下、尙屬完善、聞工務局方面除仍嚴行督促早日完工、以便市民外、並擬於菜場興工後派員常川到場監視、以昭鄭重云、

請裁常關稅所

▲業已奉到部批

各省商會聯合會昨函崇明縣外沙商會函云、逕啓者、各省商會聯合會十六年十二月二十一日第三次會議第二號議程第二案、爲議請裁撤崇明縣外沙久隆鎭石駝等處常關稅所案、討論後決議交總事務所呈請國民政府撤銷等議在案、業於一月三十一日依照決議案分呈國民政府財政部暨江蘇省省政府去後、茲於本月十三日接國民政府財政部批示內開、呈暨附件均悉、業已據情令行江海關監督查明呈候核辦矣、仰即知照、此批等因到所、相應轉函奉達、此致崇明縣外沙商會、各省商會聯合會總事務所、

華僑請規定僑務委員資格

昨日華僑聯合會爲國民政府僑務委員會人選問題特備公文呈請國民政府規定人選資格、茲錄其公文如下、爲呈請規定僑務委員會委員資格以利僑衆而杜流弊事、竊維治國之道得其人者其政舉、不得其人者其政亡、所以行政重在人選、蓋有由也、現僑務委員會已蒙中央全體會議議決規復在案、華僑同深感激、誠以此會之成立、華僑利益將得相當保障、且關於華僑之教育實業及一切應興應革事宜、均有適當機關以處理之、其慶幸爲何如、惟關於組織及選資格、均未確定、恐有冒充華僑投機分子混入其中、反有負鈞府愛護華僑之美意、職是之故、不得不呈請規定人選資格如下、（一）在海外爲黨國盡力着有成績而爲僑胞所屬望者、（二）在海外辦理僑務五年以上、確有名望、能出眞實證據者、如有以上二項資格之一者、均得任用、庶符鈞府設立僑務委員會之初意、而華僑亦可獲實際利益、用特不揣冒昧、備文瀝陳、並派代表林復彥同志趨前面陳一切、懇賜接洽、並乞採納施行、幸甚、謹呈國民政府、

小兒科醫生殷受田被綁

▲捕房索匪無着
▲汽車業已覓獲

文滙報云、小兒科殷受田醫生被綁、事出數日、捕房方面雖力索綁匪、尚未有成績、探目格許氏正竭力偵查此案、殷氏之汽車、已於昨日在鴨綠路偵得云、

米斛重量之實地考查

▲農工商局查明用斛所高之重量

自米業輕斛問題發生、雙方均有呈至農工商局、該局令交仁穀公所秉公調解、已由該公所呈復、雙方均以斛平擋光爲準、事已解決、農工商局爲徹底明瞭本問題之眞相起見、昨晨特由科長馮柳堂科員廣覺農至閘北米市考查、首至嘉穀公所、擬約該所代表陸文韶同往、陸尚未來、乃逕往滬北經售米糧公會見該會範和笙姜懷素、繼往河下參觀斛米、於常熟幫般四大曹福男兩船上各取米一石、分爲兩袋、茲將每袋（五斗）米平斛擋光、從甩斛不甩斛而計其重量如下、

產地	船戶	米身	不甩斛重量（磅）	甩斛重量	每石售價（元）
常熟	般四大	頭號	一一〇•〇〇	一一一•〇〇	一二•五〇
又	曹福男	二號	一〇七•五〇	一〇九•二五	一一•九〇

所用磅秤、爲粵南幫廠修造之振興穗潤記廠二號磅秤、過磅者爲蔣石稚與吳鷺民、又各取樣一袋、是不用斛與用斛之差、每石自兩磅乃至三磅餘、留擋尙須增加米兩磅之譜、照所磅得之米重計算、常幫頭號米每石毛重有至二百二十磅、二號亦有二百十五磅、惟米身究屬不一、南幫米尤強、且每袋米尙須除去輕則一磅餘重則兩磅餘之袋皮、至斛米方法、係用籐斗將米冲入斛內、俟滿後始行擋光、但有冲至三分之二時提高籐斗、將剩米用力撥下、則無形中每袋可多出一二磅、俗名甩斛云、

商協會催推代表

▲限本月二十日以前

上海特別市商民協會昨致各業分會函云、逕啓者、全市代表大會各業分會應得推選之代表人數、依據各分會繳呈入會費之會員總數、以五十人產生代表一人、五十人以上百人以下、產生二人、百人以上按照五十人遞增之數類推、由各分會自行推出、業經本會專函通告在案、茲查該分會繳到入會費收據存根計有幾張、照章得推代表幾人、茲特頒發代表姓名錄一紙、仰將應推之代表之姓名年歲職業等項詳細塡註清楚、於本月二十日以前函送本會、以便召集全市代表大會完成組織、是爲至要、茲查根據各業分會繳到之入會費收據存根、各分會應得推出之代表如下、綢緞業五人、絲光棉織業三人、筆墨業二人、舊花業二人、紙業三人、飛花棉業二人、豆腐業二人、人力車業四人、麵館業二人、火腿業二人、板箱業三人、銅鐵機業四人、髮業理二人、醬酒業二人、履業二人、茶擔業七人、煤炭業四人、花粉業二人、廣幫雜貨業一人、茶業三人、飯業二人、皮釘檀業二人、布業三人、以上各業代表共計六十五人、尙有其他各分會代表因入會費收據尙未繳到、現由該會專函嚴催、限於本月二十日以前繳到、以便補推云、

掉換印花辦法

總商會爲印花事復閘行商會函云、逕啓者、接展大函、並舊印花稅票囑爲造册彙報核換等因、查敝會此次辦理掉換舊票、以本埠南市閘北及租界區域爲限、尊處所存之票應請就近向原發行機關設法掉換、爲此檢同原票備函奉復、即祈詧照爲荷、

工統會消息

▲關心解雇問題 工統會組織部高持眞部長因鑒於各區勞資糾紛案件、各指導員每不據實報告、於辦公事上多所隔閡、日前特嚴令各區總指導限二天內將各該區解雇案件不論已未解決、分別列表呈報、茲閔行區指導員高士濤等關於是項報告業經遵期呈報、查本月份該區計無條件復工及完全勝利復工者三起、資方爲太和堂誠濟堂天元堂、計得津貼解決者五起、資方爲震興福元祥大綸乾盛協昌祥、計復工津貼折衷分別辦理者二起、資方爲天生堂藥店及程瑞豐云、

▲聘請法律顧問 工統會爲求工運之發展起見、業經分聘熱心工運之各種專門人材擔任該會顧問、先後登載各報、茲悉該會訪聞伍澄宇大律師熟嫻法律、洞悉工艱、夙具維護工友及提倡工人運動之宏願、因於日昨函聘伍君爲該會法律顧問、聘書將於今日送達、

市教育局重要宣言

上海特別市教育局、爲公共租界華人教育問題宣言云、

上海特別市區域內、無論華界（沒有和租界對稱的適當名詞所以稱華界、其實租界並非割地、也是華界）租界凡華人的教育、都應該歸上海特別市教育主持、因爲上海特別市教育局、是上海特別市華人的唯一的教育行政機關、理應經營管理上海的華人教育、而華界租界、都是上海特別市內的土地、地域內的華人教育權、當然屬於上海特別市教育局、

但是事實上、租界內的華人教育、自開闢租界以來、到現在數十年間、却竟無人過問、因此租界內的華人、陷於無教育或不良教育的環境中、簡直和野蠻民族差不多、上海特別市教育局、受市民託付之重、爲教育職守所在、在這現狀之下、自不能不大聲疾呼、向華人和租界當局作懇切的警告、

法租界的華人教育、因爲我們正在準備調查中、現時姑不具論、我們現在所要說的、是公共租界的華人教育、

一、公立學校辦理不良而且校數極少 公共租界當局、辦有華童公學四所、學校行政由外人主持、不受中國政府監督、所以一切設施、都不合中國國情、教科則偏重英語漠視華人、訓育則勵行體罰、但責服從、……不良之點、傳播衆口、學生的出路、不外兩途、一則做外人的助手、二則作洋行的雇員、我們絕少聽見華童公學的畢業生、有在中國社會上佔重要的位置的、而且很大的租界、百多萬的華人、公學只有四所、學生不滿二千、教育經費僅佔市政收入的百分之一有奇、華界雖因一向統治於軍閥之下、而教育未見發達、但是租界教育若和華界教育比較、却得如下的結果、

項目	華界	公共租界	華界超過租界數
公立學校數	三二九	四	三二五
就學兒童數	四二•〇七八	一•一九一	四〇•八八七
學齡兒童估計	二二六•九四七	一五〇•〇〇〇	七六•九四七
學齡兒童在學者作同數之百分比	一八•五四強	〇•七九強	一七•七五
教育費佔全部市政收入之百分比	二五•〇〇	一•〇七	一三•九三

說明

一、華界數目、多根據最近市政設計委員會教育組的調查報告、

二、租界學齡兒童根據公共租界工部局局長 bltt on iohnson 口號報告、餘爲一九二七年之調查●

再可再把公共租界內華童和西童（僅指英美兩國人而言）、受教育的情形比較一下、

項目	華童	西童
學齡兒童估計	一五〇•〇〇〇人	一•七二〇人
在學兒童	一•一九一人	一•三六六人
未入學兒童	一四八•八〇九人	三五四人
在學兒童佔全部學齡兒童之百分比	〇•七九強	七九•四二弱

這還是一九二七年的情形、據最近所聞、租界當局因爲英兵來滬的關係、已把華童公學兩所停辦、將原有的校舍屯兵、全租界中只剩了華童公學兩所、學生經費都減縮了許多、這樣我們可以說公共租界內的華人實在是可憐已極了、而且公共租界的市政收入、大半取給於華人而用之於華童學校等、在一九二七年間乃在如下的現象、

一、常年費不及西童學校一半 據一九二七年的學校預算、西童學校兒童一三六六人、年費銀三五二•七五〇兩、華童學校兒童一一九一人、年費銀一五〇•四一〇兩、華童學校兒童少於西童不滿二百、而經費則少於西童一倍有奇、

二、預算較西童學校減縮 把一九二六和一九二七兩學年預算相比較、西童學校四所中有三所後一年比前一年增加、增加總數爲二•三二二兩、而華童學校四所則都後一年比前一年減少、減少總數達六•四三〇兩、

三、和西人消耗於音樂隊的經費差不多 西人音樂隊年耗一三三•八一〇兩、而華童學校僅用一五〇•四一〇兩、兩相比較、所差無幾、

二、私立學校辦理不良無人過問 華人所辦的私立學校、有好的有壞的、好的學校、辦學的人、都是些熱心志士、不忍華人墮落、所以出而興學、他們所辦的學校因爲上海特別市教育局的成立、已向教育局立案而願受教育局的監督指導、但是這樣的學校是極少數、多數都是腐敗不堪的、辦學的人、多數是沒有資格的無聊者、他們以斂錢爲目的、學膳宿費收得極多、而校舍設備和教科課程多不完備、往往掛了大學專門等的空招牌、降格以求、招徠遠道和內地程度不及的學生而給以畢業的虛榮、甚有懸價而沾、把畢業文憑當商品出賣的、這些學校以租界爲中國政府勢力所不及、而租界當局又不加過問、所以胡作胡爲、毫無忌憚、不但有失教育本旨、而且毒害青年、使學生墮落於無形、

三、絕無社會教育的設施而極多妨礙社會的壞事 租界當局、除爲西人建設跑馬場圖書館音樂會等社會教育機關外、對於華人、絕無社會教育的實施、而且華人間一切傷風敗俗、害人利己的舉動、租界當局都聽其自然而不加禁阻、我們略舉數事以見一班、

（一）不良而足以誨淫誨盜的刊物、都在租界內出版發行、

（二）含引誘青年陷弱民衆的戲劇說唱、都在租界中疊演、

（三）妓女當街拉客、倚門賣笑、妖形怪狀遍於租界、

（四）鴉片烟館、賭博場所、租界之內、到處都有、

我們看了上述的情形、不但爲華人驚心怵目、怕他們長此墮落、爲野蠻民族而不能自拔、並且以爲華租兩界的治安所以日趨紊亂、實在是受了租界華人缺乏教育的影響、——綁票匪搶犯竊賊流氓騙子拆白淌白……充滿了租界、出沒於華界、把兩界的治安、搗得稀爛、而且這些壞人、年來愈聚愈多、讓他們混在良民隊裏、便好比腐爛的果子頃刻之間把好的果子也傳遍了黴菌、這實在是華租兩界當局者的隱憂、我們仔細研究、這些壞人、都是因未受教育或者受了不良教育而墮落至此的、——所以我們爲彼此的治安計、也不能不急起直追而有經營管理租界華人教育的企圖、（未完）

中國國民黨政綱 對內政策第四條

凡自願放棄一切特權之國家及願廢止破壞中國主權之條約者中國皆將認爲最惠國

中國國民黨上海特別市黨部宣傳部印

中國國民黨政綱對內政策第六條　確定人民有集會結社言論出版信仰住居之完全自由　中國國民黨上海特別市黨部宣傳部

小東門破獲大賭窟
▲賭徒數百　▲獲到八十　▲男用繩紮　▲女坐汽車

小東門外民國路口面東之中央旅社、自舊歷新正元旦以來、日夜容留大部無賴在內開設賭場、輸贏頗巨、日前被該管一區第二所所長訪悉、已派長警前往拘捕、當場獲住賭徒多人、連同該旅社執事解所申解市公安局第三科訊明分別處罰外、飭該旅社繳呈罰金洋一百元充公示儆、各賭徒之已繳罰金者開釋、未繳者尙拘留在案、玆該旅社受罰後、將賭場改設在下層後屋內祕密開賭、肆無忌憚、男女賭徒叢集數百人之衆、風聲所播、又爲市公安局戴局長所知、特於前晚夜半十二時後密派該局督察長及偵緝隊長保安隊長等督帶隊士武裝乘汽車前往、先將該社前後包圍、然後入內捉賭、傾刻間人聲鼎沸、間有奪路奔逃、各隊士即以所備之盒子砲示威阻止、當場拘獲男女賭徒八十餘人、用繩串紮、並抄獲賭具及抬面上賭資等、連同該旅社夥友茶役等人併解到局聽候訊明分別處罰、聞所獲女賭徒二十餘口、因行走不便、且與男子併紮甚不雅觀、當用汽車數輛載解、以示優待、既而該管一區第二所聞報、已派全班長警前往協助、昨日戴局長已派偵緝隊長飭傳該旅社主王納到案、以便從嚴處罰、

總工會聯席會議

上海縣總工會籌備委員會、爲報告各縣市總工會聯席會議經過情形及整頓內部工作起見、昨日（十四日）上午十時在該會會客室開聯席會議、到常務委員徐成章籌備委員魏志超職員郭志閎羅粟章袁季蘭錢寶珍等十七人、魏志超同志主席、郭志閎同志紀錄、首由主席報告各縣市總工會在京開聯席會議經過如下（一）討論各縣市總工會提案經過情形及困難點、（二）討論各縣市總工會提案計三十六件、主要者爲要求省政府取消停止民衆運動命令、解決經費問題、請求當局給下層工作同志以妥善的保障、結果以此項問題該會未能解決、當即推舉代表四人向中央黨部國民政府及省政府請求設法、結果均甚圓滿、對於停止民衆運動、鈕主席曾有明確解釋、略云省政府之所謂停止民衆運動者、乃指一般大規模之民衆運動、以防止共產黨之乘機搗亂、至于工會嚴密組織之運動、則仍應繼續進行、以鞏固黨的基礎、對該會經費問題、徐成章同志以上海情形與他縣不同、向鈕主席要求、不能爲八百元所制限、亦經鈕主席認可、着另造預算表、呈報核准等情、報告畢、徐成章同志提議、討論內部工作問題、當場將各部辦事人員工作指定、從事進行云、

工界新聞

▲新江天舊工友歡送胡蘭蓀　招商局新江天輪坐艙胡蘭蓀、昨日上午十時在該輪辦理移交手續、遺缺即由劉長香繼任、該輪全體茶房一百四十三人、以胡買辦在職二十餘年、待遇工友頗爲優容、今因故辭職、特召集全體工友在該輪官艙飯廳、舉行歡送禮、當由胡蘭蓀作臨別贈言、各工友乃向胡行最敬禮、復排隊恭送胡買辦上岸、

▲華洋布業職工執委會　華洋布業職工會第九分會、昨在閘北會址開第十七次執委會、到會執常委員九人、徐鶴岩主席、議決一、泰昌新開除職工王一芝案、議決、派何澈長邱安芳嚴重交涉、二、何澈長報告久大開除職工周泉生案、交涉結果由資方津貼十四元、三、姚佩君報告裕泰祥雇用非會員案交涉結果、該非會員二人已由資方自動辭退、並聲明嗣後添人決由本會補充、四、常務委員錢斌衡呈請辭職、議決照准、五、本會前爲救濟失業職工徵收臨時救濟費每人一個月薪工百分之二十墊款、現因失業職工大半均已尋有職業及復工、此款已無必需之要、議決、尙未交到者即日起通告停止徵收、已交到者定本月二十日起一律照原數發還、六、徵收會員月費案、議決由本會造册即日起按名徵收、七、會所問題、定本月十七日遷移新疆路長興里、

▲紙業公宴新董事　本埠紙業公所董事曹顯裕君、近已任滿、聞新膺斯選者爲周貴富君、周君甬人、旅滬有年、素爲同業中人所企仰、十三日該業同人特在公館馬路鴻運樓公宴周君、藉資紀念、聞紙業職工會特具函申賀、以表歡迎、

團體新聞

▲甬同鄉會徵求訊　甯波旅滬同鄉會第六屆徵求會員大會所定目的爲徵集會員十萬人以上、會費十萬元以上、分數期進行、第一期自三月一日起至三月三十一日、先徵集十分之四、其徵求方法採用隊長制、設總隊長一人、總參謀一人、已聘定徐慶雲秦潤卿二君担任、分隊、人數最低限度爲六十人、每隊應徵集五百元以上、每逾十日揭曉一次、每次由總隊長擇成績較優者分別給獎、閉幕後均以相當物品贈給各隊長以資紀念、其獎品之多寡則以成績如何定之云、

▲青年會徵求今日開幕　四川路青年會念八週紀念徵求大會各隊組織業已就緒、定今日午假卡爾登西飯店舉行開幕典禮、宴請各隊隊長等、屆時當有一番盛況、

▲產科醫生聯合會消息　產科醫生聯合會前爲衛生局頒布之管理助產女士（產婆）暫行章程事、委托杜學文律師將不適用各條由詳細呈請市政府核奪、玆已奉到市政府第二七一號批示內開、產科醫生聯合會代表張英穀吳志芳張傑人俞英芳等爲呈請核發管理產科醫生新章由、呈件均悉、所陳各節已令衛生局查核妥議具復、再行察奪、仰即知照、表存、此批、

國聞畫報

▲第二期今日出版　國聞畫報第一期出版後、因印刷精良內容美備、銷路極爲暢旺、現第二期即於今日出版、封面有國民政府駐法代表鄭毓秀女士親贈最近小影、內容圖畫有漫畫家豐子愷所畫諷刺畫、某父子、形容趾高氣揚之留學生、極爲痛快、王一亭之字、新聞報記者蔣劍侯之女與李祖唐夫人之排列、極爲有趣、又褚民誼君離國前曾贈在甯所攝外交部前之法國公使、及王慧仙范雪朋之小影、文學則有獨鶴之長篇小說、及疑嬀之舞場鳥瞰、壽翁之產婆與助產女士等云、

錢化佛教授國畫

錢化佛自將國畫公開教授、招生以來、報告者甚爲踴躍、錢氏擅長佛像、久爲社會公認、其他國畫亦稱能手、計分佛像山水人物花卉仕女墨龍六門教授、近日遠自山陝東三省及日本南洋等處紛紛索章函詢、聞錢氏祇限教二十八人、預料二十一日開學、必超過額外、

濟生會收容難民

直隸饒陽縣獻縣有逃荒難民大小男女五十餘名口、自去年離家、沿途求乞、今年到滬、現由中國濟生會送至城內青龍菴臨時救濟庇寒所內暫時留養、不日由該會資遣至津、由津請該會會董佘桂笙君分別轉遣回籍、

臨時法院考試錄事

▲十九日在湖州公學　上海租界臨時法院佈告云、爲佈告事、本院錄事考試、定於本月十九日（卽陰歷正月二十八日）假北浙江路老垃圾橋北首信昌里湖州旅滬公學舉行、合亟示仰報名各員知悉、務於是日上午八時以前、隨帶筆硯及入場劵齊集該校聽候點名入場命題考試、毋得延時自誤、切切特此佈告、中華民國十七年二月十四日、

沈檢察官啓用印信

江蘇上海地方法院檢察官布告第元號云、爲布告事、本月六日奉江蘇高等法院首席檢察官訓令第六〇號內開、案於本年一月二十四日奉國民政府司法部第四三號訓令內開、十七年一月一日准國民政府祕書處第六八號函送江蘇吳縣地方法院檢察官江蘇江甯地方法院檢察官江蘇丹徒地方法院檢察官江蘇上海地方法院檢宗官江蘇高等法院第一分院檢察官木質錫鑲大印各一顆、合象牙小章各一顆到部、合行令仰該首席檢察官轉飭各該首席檢察官迅卽派員具領、並將啓用日期分別呈報該首席檢察官轉部備查此令等因、奉此、除分令外、合行令仰該首席檢察官遵照、迅卽派員赴部具領、並將啓用日期呈報轉部備查此令等因、奉此、遵卽派員前往領到江蘇上海地方法院檢察官木質錫鑲大印一顆、象牙小章一顆、玆於本月十日敬謹啓用、除呈報外、合行布告俾衆週知、此布、首席檢察官沈秉謙、

各商店之廉價貨

▲立揚綢緞洋貨局大廉價　本埠小東門民國路立揚綢緞洋貨局、貨眞價實、素著聲譽、玆盤存前某號大宗底貨、並運到中外春季用品、自今日起特別大廉價、以酬顧客、並歡迎各界參觀云、

▲皮貨大會減價脫售　近年北地皮貨、到滬極少、去年底滬地皮商操奇抬價、莫不利市十倍、詎料新正以來、中途延擱之貨均大批運到、皮價乃大跌不已、本埠四馬路石路角上皮貨大會亦因到貨極多、主任張君因急思脫售、遂一列創碼廉賣、聞上等逕陽白羔皮每件十四元、辛集珠袍每件八元、其他粗細皮貨皆減價出銷、連日顧客如市、

▲誌謝　昨承商務印書館贈小說月報第十八卷第十一號兒童世界第二十卷第念三念四號各一册、謝謝、

儉德儲蓄會消息欄

（章程）（續）

第十五條、監察部由監察長一人、監察員四人組織之、專司督察總分會會務辦理狀況及審查各項帳目、第十六條、凡道德高超學問深邃名譽卓著及熱心贊助本會者、得請爲本會名譽會董、指導本會一切會務、第十七條、本會得聘法律顧問一人、辦理總分會一切法律事務、第十八條、本會得聘公共查帳專家常年審查帳目、第十九條、各分會設會長一人、總理事一人、總理該分會一切事務、副理事一人、輔助總理事辦理一切事務、宣導儲金建設常務會計主任各一人、辦理各科事務、并得推請幹事若干人、雇用書記員若干人、第二十條、總分會職員概盡義務、（未完）

公布欄

農工商局

▲批示　▲一件絲光棉織業分會呈爲裕成布廠虧本停業解散工人該工人等據廠兇橫請訓令工統會制止由代電均悉查是案於二月六日由本局及各機關會同調解業已完全解決在案所請可毋庸議此批▲一件南區典押業務工會呈爲資方押當公所不履行條件請核辦由呈悉已令飭該押當公所尅日履行矣仰即知照此批▲一件醬業分會呈爲定期開會請派員指導由呈悉此批▲一件鮮腸業分會呈爲請求備案由呈件均悉同業組織業會當由會員中選出職員該分會呈報各職員何以查照會員名册內皆無其名又查該會簡章核與商民協會現行章程殊多未合事關法團組織詎容稍涉含混仰即依法更正另呈核附件一併發還此批▲一件張佩珍劉敏齋呈爲因事離滬辭去紙業調查委員職務由呈悉該委員等離滬考查商業不能兼任本局調查委員諒係實情應准辭職嗣後對於該業應行興革事宜仍仰隨時獻替以備採擇有厚望焉此批▲一件煤炭業分會呈爲遵令呈請註册由呈及附件均悉准予註册除公告外執照隨發此批件存▲一件商民協會公所強迫收佣干涉菜攤業會徵收會費由呈悉據敦和所公之力辯收取外佣時並無壓迫情事現在外佣已遵令定期取消更不致有強迫之虞嗣後待遇攤販務必公平業經本局批令該所遵照在案仰即知照此批▲一件魚業敦和公所呈爲遵令停止廣告請令菜攤業會亦停止刊登由已悉查停止刊登廣告同時令知菜攤業分會遵辦仰即知照此批▲一件魚業敦和公所呈請禁止菜攤業分會滋擾由呈悉現在外佣既經取消一切糾紛當可解決案經本局分別訓令在案仰轉知各魚行安心營業毋得再生事端此批

公用局

▲批示　具呈人沈吳氏住浦東慶甯市西首居家橋西呈一件爲整頓航渡懇請布告藉保行旅而利交通由悉該氏既係世業航渡且在財政局繳捐納費仰安心營業本局自應隨時保護所請頒發布告之處應毋庸議此批

地方法院

▲民事批示　▲一件鍾殷氏聲請撤回上訴由狀悉該氏居於被上訴人地位原無撤銷上訴之權如案已和解仰通知上訴人沈戴氏來狀聲請撤回可也此批▲一件倪慶祥聲請展期補正由狀悉姑准將原裁決限令補正期限伸長十四天再該民來狀未用法院狀紙殊屬不合嗣後如有請求務遵章購用法院狀紙仰即知照此批▲一件王成孚請執行由狀悉應飭傳訊追此批▲一件居振禮聲請執行由狀悉案已上訴所請應從緩議此批▲一件鄭如意請傳被告之弟押交由狀悉所請於法不合礙難照准此批▲一件錢時柱等請領查封費用由狀悉仰於本月十七日上午十時來院具領此批▲一件費振麟請執行由狀悉候飭傳訊追此批▲一件倪叔英請執行由狀悉候飭傳訊追此批▲一件王漁隱請領款由狀悉仰於本月十七日來院具領可也此批▲一件陳興房請嚴厲執行由狀悉候續傳訊追此批▲一件高雲龍請領款由狀悉仰於本月二十一日上午十時來院具領此批▲一件傅惠慶請執行由狀悉已據鄭文祥交洋二十五元楊王氏交洋二十五元二角七分施張氏交洋五元仰於本月十七日上午十時來院具領餘款候續傳訊追此批▲一件顧詠梅請拘案押交由狀悉仰卽來院候訊此批▲一件朱亦宣爲租地建屋呈請備案由狀悉此批▲一件胡楊氏爲防患聲請備案由狀悉據稱爾夫出外不歸是否屬實本院無從懸揣所請備案不准此批

▲刑事判決　陳根寶詐財一案主文陳根寶詐財未遂一罪處拘役二十日褫奪公權全部終身未決期內羈押日數以二日抵拘役一日▲楊明傑意圖詐財而留恐嚇信致人受損害一案主文楊明傑共同意圖詐財而留恐嚇信未致人受損害一罪處一等有期徒刑十年共同意圖詐財而留恐嚇信致人受損害一罪處一等有期徒刑十二年褫奪公權全部終身應執行有期徒刑十四年褫奪公權全部終身未決期內羈押日數以二日抵徒刑一日所有已扣押之恐嚇信件沒收陳竹榮即陳視榮無罪

▲刑事裁決　▲水春玉等營利略誘嫌疑一案水春玉王金生均應起訴

▲民事判決　▲一件判決朱趙氏與吳有生等借款涉訟一案主文被告吳有生應償還原告本洋一百元利洋一百元原告對於唐高進之訴駁斥訟費由被告吳有生負担▲一件判決裘元鼎與季少雲欠款涉訟一案主文被告應償還原告國幣三百七十六元三角四分訟費由被告負担▲一件判決丁長柏與羅德鳴欠款涉訟一案主文原告之訴駁斥訴訟費用由原告負担▲一件判決張俊明與馮桂蓮存款涉訟一案主文被告應償還原告存款本洋五百元利洋五百元訟費由被告負担▲一件判決馮望山等與徐益源等賬款涉訟一案主文被告等應交出吉成米店賬簿會同各股東算如有盈虧按股均攤訟費由被告平等平均負担▲一件判決方福林與吳寶生借款涉訟一案主文被告應償還原告借款本洋一百元並自民國十四年陰歷二月二十一日起至執行終了日止按年二分計算之利息訟費由被告負担▲一件判決邢振惠等與張賢鵰賠償涉訟上訴一案主文上訴駁斥上訴費用由上訴人負担▲一件判決袁生觀與何芹賢債務涉訟上訴一案主文上訴駁斥

▲公示送達（全文在本院揭示場公布）▲一件陳仲英與順康公米店因欠租涉訟案件本院定於三月十五日下午一時爲公開審理日期除選任胡遠駿律師爲該被告順康公米店店主特別代理人外仰該被告遵期到院辯論毋自延誤特此公示送達右仰被告順康公米店店主知照

上海上訴院

▲（刑事判決）▲一件陳阿順竊盜上訴一案（主文）上訴駁回

▲（民事判決）▲一件徐漢章與卓筆譜保證涉訟上訴一案（主文）原判撤銷被上訴人在原審之請求駁回本審及原審訴訟費用均由被上訴人負担

臨時法院

▲（刑事判決）▲一件于祥襄訴王六舟侵占一案（主文）王六舟占業務上管有物之所爲減處五等有期徒刑五個月被告應償還原告洋一百五十九元四角六分並交還鑰匙一支▲一件總捕房訴伍國治公然侮辱官員一案（主文）伍國治公然侮辱官員之所爲處罰金五十元

▲刑事判決　▲一件虹口捕房訴周恆全徐魯在途行刦一案（主文）周恆全徐魯結夥三人以上強盜之所爲各處二等有期徒刑五年褫奪公權全部終身未決羈押日數以二日抵徒刑一日▲一件匯山捕房訴張金生等強盜一案（主文）張金生李金山胡寶生均無罪江德云之公訴不受理▲一件虹口捕房訴羅小喜子強盜及竊盜一案（主文）羅小喜子結夥三人以上在途行刦一罪處一等有期徒刑十年褫奪公權全部終身又竊盜一罪處四等有期徒刑一年又六個月褫奪公權全部終身未決羈押日數以二日抵徒刑一日▲一件虹口捕房訴陳扣三子徐德高竊盜一案（主文）陳扣三子竊盜之所爲處五等有期徒刑二個月徐德高竊盜之所爲減處拘役一個月▲一件葉苗生訴田煥榮竊盜一案（主文）田煥榮竊盜未遂之所爲減處拘役一個月▲一件虹口捕房訴秦秀竊盜一案（主文）秦秀竊盜之所爲減處拘役二十天▲一件朱永根訴魏志祥傷害一案（主文）魏志祥致人輕微傷害之所爲減處拘役二十日▲一件虹口捕房訴徐桂生張子廷賭一案（主文）徐桂生張子廷賭博財物之所爲各處罰金五元大洋一元雙角五枚銅元五十枚賭板一塊沒收之

▲民事批示　▲張翼臣爲訴邵金生欠款案請准撤回由狀悉本案准予撤回此批▲一件黃守成聲請撤銷假扣押由狀悉仰提供担保洋十萬元准予撤銷假扣押此批▲一件梁元恆呈明國籍請將案註銷由狀悉該具狀人是否葡籍於審期到庭提出證據以憑審核仍仰依期答辯毋自延誤此批▲一件戴孟瞻與張雀隱欠款案請求開釋由狀悉姑准提案訊核此批▲一件周壽甫等爲黃子鶴欠款案請求勒保繳款由狀悉查黃子鶴已於十六年一月十八日繳案洋六百元仰即具領仍候期覆訊此批

▲刑事批示　▲一件華康號等爲請求撤回告訴謝學楨詐財並請從輕發落謝學楨部分由狀悉該民等告訴謝學楨詐財一案對於謝學楨部分既據請求撤回告訴應即照准仰候將謝學楨拘票吊銷可也至謝志楨部分業經判決本院惟有依法辦理應如何執行之處毋庸該民等代瀆此批▲一件謝志楨爲執行窒礙請准予易科罰金由狀悉該民狀稱執行窒礙請准予易科罰金等情查於法尙無不合應予照准此批▲一件密郎爲竊盜請求易科罰金由狀悉所請易科礙難照准此批

▲刑事批示　▲一件李孫氏因梁少軒訴劉阿狗擄人勒贖一案請發還汽車由狀悉查該具狀人之李阿三犯罪嫌疑甚重業經本院飭拘在案仰候拘到訊明核奪所請發還汽車之處未便照准此批

▲民事判決　▲一件意商阿米耐搭訴戴王氏欠款一案（主文）原告不到應將案註銷▲一件金龍烟草公司與華成烟草公司商標爭執一案（主文）兩造具狀聲請撤回照准▲一件東方物業公司訴朱鶴聲欠款一案（主文）兩造傳不到案將案註銷▲一件李松友訴聞安孚欠款一案（主文）判令被告即償還原告洋三百四十元另五角七分三釐並主淸償之日止按六釐利支付利息訟費歸被告負担▲一件王振翔訴陸佩聲久款一案（主文）判令被告即請償原告洋一百元並依約支付所欠利息至請償之日止訴駁斥訟費歸被告負担▲一件英商通和公司訴徐榮棠欠租一案（主文）被告應償還原告房租洋三百元訟費歸被告負担▲一件英商通和公司訴湯恆久欠租一案（主文）被告應償還原告房租洋三百元訟費歸被告負担▲一件英商新瑞和洋行訴沈杏生欠租一案（主文）被告應償還原告房租洋五十三元六角訟費歸被告負担▲一件英商泰利公司訴趙龍生欠租一案（主文）被告應償還原告房租洋三百九十六元訟費歸被告負担▲一件英商泰利公司訴大有春欠租一案（主文）被告應償還原告房租洋三百三十元訟費歸被告負担▲一件英商泰利公司訴文蔚堂欠租一案（主文）被告應償還原告房租洋一百十元訟費歸被告負担▲一件英商泰利公司訴胡永全欠租一案（主文）被應償還原告房租洋二十六元二角訟費歸被告負担▲一件美南生訴陸明林借款一案（主文）本案註銷▲一件白達生訴寶康借款一案（主文）本案註銷▲一件耶格生訴孫安太等借款一案（主文）本案註銷▲一件白連生訴陳德明等借款一案（主文）本案註銷▲一件別興生訴王世炳借款一案（主文）本案註銷▲一件賈恆生訴王阿毛借款一案（主文）原告之訴駁斥▲一件別興生訴朱裕淸借款一案（主文）本案註銷▲一件哈南姆生訴顧百平王一輪借款一案（主文）被告王一輪應償還原告洋二百八十元訟費歸被告負担▲一件蓋而生訴楊渭記借款一案（主文）原告之訴駁斥▲一件里南姆生訴姚小山借款一案（主文）本案註銷▲一件古木生訴阿來生借款一案（主文）本案原告不到應予註銷▲一件阿巧生訴周金生借款一案（主文）被告應償還原告洋八元訟費歸被告負担▲一件松連而生生訴朱阿生借款一案（主文）本案註銷▲一件白摩生訴唐義金借款一案（主文）本案註銷▲一件沈大生訴陳雨亭借款一案（主文）本案註銷▲一件白金生訴王正華借款一案（主文）本案註銷▲一件沙大生訴李白爾借款一案（主文）本案註銷▲一件葉善先訴劉世棟欠租一案（主文）本案原告多不到應予註銷

▲民事裁判　▲一件白培盧因與司脫立極司蓋貨款一案聲請更正判決（主文）聲請駁斥

大世界游覽儲蓄部存款章程

（甲）活期儲蓄　大洋一元卽可儲存滿一百元期足一個月者贈游劵一張多則類推利息按月七厘每半年復利一次

（乙）零存整取　每月存洋五元（每戶五十元爲限）月贈游劵二張定期三年期滿取本利洋二百十元六年者五百廿六元九年者九百九十二元

（丙）整存零取　▲祇贈游劵不計利息　一百元爲一分（每戶以十分爲限）定期一年每份每月贈游劵五張多則類推期滿還本二年者月贈遊劵六張三年者月贈游劵七張

（丁）整存整取　▲既贈游劵又給利息　存洋一百元月贈游劵二張定期一年期滿取本利一百十元二年者一百廿四元三年者一百四十元五年者一百八十元

（戊）逐月付息　存洋一百元逐月付息月贈游劵一張定期一年每月支息八厘三年者九釐五年者一分

（己）對本對利　存洋一百元定期七年到期取本利洋二百元每月贈游劵二張多則類推

（庚）子女嫁娶　存洋二百元定期十五年備將來子女嫁娶之費期滿取本利洋一千元每年贈游劵四十張

（辛）長劵存款　存洋一千元定期一年年息八釐贈長年游劵一張

◎注意　本儲蓄部辦公時間下午二時至十時（電話）中央六〇七號

滬江男女性病院

精治下列各症

新白濁　老白濁　橫痃　下疳　梅毒　囊腫　陽痿　早洩　遺精　婦科（診例一元）

本院主任陳贊臣博士留德多年對於性病經驗宏富新老白濁用德國新藥注射數次即能全愈陽痿早洩及上列各症均用最新科法治療無不收效極速請日勤女醫師担任婦孺花柳病全科及子宮疾患院址大馬路七十三號麗華斜對面

欲購科學合光之眼鏡請至

光華眼鏡公司

驗光整確　品質精良　式樣新穎　價格從廉

南京路大慶里口　電話中央六八九六

新尺牘

▲其四——一個工人的淚痕　（郭秀石）

慈愛的媽媽呀！

棉襖，棉袴，以及棉鞋，都已收到了。望你勿念！

我的兩隻手兒，凍瘡生得很是利害，手背上破得不堪，痛得實在難過，夜裏也睡不大着，但是在日裏的工作，仍舊不能減少，因爲我是一個學生意的呀。

媽媽，你可知道嗎；

媽媽！這幾天冷得很，我在天沒亮的時候起來，淘米洗菜，把飯菜燒好了，就去抽風箱。有時候，我爲凍瘡發痛，風箱抽得些微不留神，便要受先生們的打罵，先生們停工了，師母就把她的兒子交給我，我抱着她的兒子，手兒益發痛得利害，她的兒子，又不時的號哭，我就不時的被師母痛打和惡罵。

媽媽！趙家哥哥昨天來望我，說我爲何不洗面，弄得滿臉是黑煤，唉！媽媽呀！我並不是懶惰，簡直是沒有洗面的可能。媽媽我在對門的大玻璃窗上瞧着我自己的臉兒時，我不禁要哭出來呢！

媽媽，趙家哥哥送給我一枝毛筆，他叫我在閑暇的時候寫寫字，還叫我常常寫信給你。媽媽！趙家哥哥何等的好呀！他的誠意，我怎肯忘掉！

媽媽！我在晚上吃罷晚飯，查着毛筆，早已不見了，原來被先生的兒子丟掉了，我還沒有說出「誰拿我的筆」？師母早已在罵着說：「你出來學生意的不是給你來寫字的，你要筆來做甚麼」？媽媽！媽媽，我只得含着兩眶淚珠，抱着她的兒子，在後弄堂裏忍痛的立了一會兒。

媽媽！我在弄堂裏立了一會就回店，師母接過她的兒子，很猛力的把拳頭打到我的頭上，說我在這樣冷的北風裏，把她的兒子吹壞了。

媽媽！我寫到這裏，時候已經是夜深了，手兒也痛了，而且先生師母們都已睡了，我是偸點了油燈，在這裏寫了這一些，現在假使他們醒來時，又要被罵被打呢，不寫罷。媽媽！只求你的身體好！

你的兒子福根

滑稽小經驗

（韶）

一、親友有什麼請託你的事情、（如介紹位置或借錢等）而你不能做到的、你切不可說「不能夠」的話、若是這樣、那他就要恨你、你不妨當面假做出念四分的和顏悅色的回答道、「可以可以、讓我想想法子看、」這樣一來，那人倒很感謝你、若是請他吃一頓、那更好了、

二、愛情是有彈性的、你待對方愈是熱烈、對方待你愈是冷淡、反之你搭之架子、待對方不即不離、半推半就、那對方必定待你極其熱烈、

影事新知

古宮魔影——爲大中華百合公司最近出品、劇情略述我國有一大宗教家率其徒衆、遊歷西方一小國、因仗義擒妖、反爲妖所弄、而惹起一場風流趣話云、

白雲塔——明星公司張石川鄭正秋導演之白雲塔、女主角秋風子、爲胡蝶所飾、昨攝秋六郎臨終一場、胡演來悽傷欲絕、珠淚紛紛、即旁觀者亦爲不歡、

木蘭從軍——民新公司攝影隊、去年赴駐馬店信陽一帶攝取木蘭從軍外景、現已遄返南京、又在下關續攝劇中需要之外景

創傷

——剛待不思量，一片風聲吹過牆——　（郭蘭馨）

纏綿的風雨，唏愁泣恨的地絞亂了悲哀者的心坎！伊嬌花剛展似的青春，被汨沒性靈的宇宙，把伊送到悲哀的深淵裏去了。

惆悵的已往的生命史上創傷的影事，又在伊脆弱的靈海裏波起了！

燦爛的黃金之光，將伊的初芭時代的希望之花摧殘了！經此灰心的伊，就沈淪到悲哀的深淵裏去。——算了吧，尺波電逝的人生，說甚如花美眷呢？原都是迷醉人的一瞬啊！

伊想到這裏，風雨又漸漸地顛狂了，從這斜風細雨聲中，緩緩的一片歎笑傳過牆來。

對我們的朋友說：

（一）以後的稿件，請不要橫寫。

（二）篇幅以千字左右最爲合宜。

（三）稿件如不合用而作者預先聲明「要退回」的，請附着郵票和一個開明地址的信封。

散文詩　春宵

（慶燮）

湘簾還高高的捲起，只等着燕子歸來。夕陽光濟得要沉下去了，樓前的楊柳，却益發覺得靑葱可愛。垂暮的芳時呀，慢慢地過去罷；靜夜的燈光，我實在受得太過分地煩悶了！

依稀記得梵鈴的柔響，時時逗着珠蘭花香送入樓來，葬了我春宵的甜夢，伴着我淸寂的情懷。是去年罷，是去年！歡愛的曲聲，總帶着熱烈的情緒；它給了樓前的月色幾許同情？給了樓頭的燕子幾許歡欣？又給了樓中的主人幾許癡心？

但是，它呀，同情也罷，歡欣也罷，癡心也罷——一切都教人失望了！同是一個春宵，唉，同是一個春宵？

月色，你不要進簾中來罷！燕子，你又忙些甚事呢？人呀，你也可以不必再憶想了！

藥爐茶竈相伴爲侶

吾人於一年四季中。勞心勞力。而無疾苦。胸膈間怡然快樂。若一朝爲病魔所困。日與藥爐恭灶。相伴爲侶。其痛苦自不待言。況家人惶懼。醫藥雜投。而厥疾弗瘳。難免憂形於色。憂能傷人。日久又必發生病症。所以一家之內。有一病夫。即一家老少。病機四伏矣。

自來血。爲補血生精無上妙品。病中服之。使氣血充足。元陽旺盛。病魔立退。無病者服之。滋養腑臟。百體強壯。所謂防綫鞏固。無懈可擊。春令生機蓬勃。萬物皆欣欣向榮。尤爲培補厥身最良之時期。無論男女。服食自來血數瓶。不特抵抗春瘟。而且一年四季中。可免疾病之憂矣。

▲定價　大瓶二元　小瓶一元二角

上海五洲大藥房發行　各埠分行　各大藥房　均售

白濁專家醫生

姚佐頓

白濁丸

諸君曾服諸般白濁丸不靈者不可不試

大瓶二元　小瓶一元　各大藥房　均有出售

診所上海三馬路大舞台對面

▲姚佐頓大藥房啓

實行普通選舉廢除以資產爲標準階級之選舉

寶星香烟

香韻芬芳

趣味濃厚

華商烟公司出品

名醫證明韋廉士醫生紅色補丸之效力

韋廉士醫生紅色補丸因有健全之補力由血液而達於腦系故已曾救治無數之患腦系衰殘之症者北京陸軍一等軍醫正醫學博士沈國楨先生亦治愈中之一份子也其來示云敝人少年多疾及壯年則身體異常尫羸兼之服務軍界職任軍醫院長事務雜沓精神頹敗事恆中輟愁焉憂之是以醫藥修養未嘗間斷雖有微功未見大痊茲經友人介紹得購用貴藥房紅色補丸開服之後食量大增精神煥發今則身肥體壯弱魔全失眞不愧功同仙草德如彌天鄙人感恩飲德無以爲報只可將經過事實函達申謝

喜歡戲游

閣下之喜歡遊戲與否對於同遊者之手術是否精明及所玩之性質是否佳妙固然大有關係然而關於閣下自身之康健亦不無關係也紅色淸導丸以之治療肝經壅滯膽汁不調消化不良等症爲無上徵利妙劑可使閣下恢復康健視人生一切之事均爲可樂矣

山東青島郵局文案范芑生先生來書云淸導丸非但愈愈人頭部痛暈及下部痔症且亦治內子肝火冲動眼痛生翳眼角紅爛等患鄙人夫婦視此丸爲家庭保護健康之要藥韋廉士紅色淸導丸凡經售西藥者均有出售或直向上海江西路六十號韋廉士醫生藥局函購每一瓶大洋六角每六瓶大洋三元郵力在內收用郵票

名醫證明韋廉士醫生紅色補丸之效力

DR WILLIAMS' PINK PILLS FOR PALE PEOPLE

王福山醫生亦爲軍醫現住山東膠州共和醫院彼積功甚夥曾受文虎勳章之榮典王君歷年從事疆場輒賴韋廉士大醫生紅色補丸補助其體力使彼於最困難之中均得從容盡其職務於是根據其自身所經歷者致書敝局云鄙人在軍隊充當醫官二十餘年常隨兵隊出防連年風塵身心過勞輾轉之餘以致體力虧弱精神疲乏嘗聞大醫生之紅色補丸功力非常動人亦即試服過覺神效如電功同仙丹也

韋廉士大醫生紅色補丸爲血虧腦疲所起各症之靈藥即爲血薄氣衰腦筋無力身體虛弱少年斲傷胃不消化瘋溼骨痛臂尻痠楚筋系刺痛山嵐瘴瘧等症月信移期等患尤爲神效無匹勝似玉液金丹也

凡經售西藥者均有出售或直向上海江西路六十號韋廉士醫生藥局函購每一瓶大洋一元五角每六瓶大洋八元郵力在內

覺悟

「偽智識階級」底響應（續）

袁業裕

陶先生從「老八股」偽智識階級，說到「洋八股」「偽智識階級，從原因說到結果，從動機說到事實；好像已有偽智識階級之存在，這層我也同情而不能否認的。　我覺得中國民族眞是一個奇異的民族：在過去政治上社會上所表現的，都是「上下交相偽，而國危矣」的事實。　最遠的不說，我們只說近代的，上而至於統治階級所謂軍閥，勾結了帝國主義而以「偽」的面孔和手段以臨下民而搶飯吃；下而至於測字看相的以「偽」的智識和手段以欺愚民而騙飯吃，其他若貪官污吏，娼妓乞丐更不用說，我們可以從偽智識階級一總門類中分出許多細目來。

但是時勢改變了，偽智識階級也因這應時勢的需要而所取的途徑和手段也因之而改變，在帝主時代是「老八股」偽智識階級，而在革新時代是「洋八股」偽智識階級，現在青白旗幟下的一切都要屬於黨治了，於是在黨治時代又應時而產生了「黨八股」偽智識階級。（我不知陶先生為什麼丟去了這層不說。）

在這些偽智識階級之產生，都是受時代環境的支配，而莫可如何的現象。　因為一個人無論是如何萬靈，無論是怎樣偉大，多少總逃不了環境的壓迫和引誘。　在昔帝主奪踞了江山而不能反抗的時候，於是士大夫便降服而為偽智識階級。　士大夫久處於科舉制度之下，其目的只在飛黃騰達，其所困守的只是場屋生活，以揣摹風氣為工，一以迎合人意以成其「偽，」以達到吃好飯，做大官，榮宗耀祖的希望，卒因嬗遞而遺傳於各時代的社會。　至於「洋八股」與「黨八股」偽智識階級之形成，其壓迫和引誘雖略有不同，但大致如此的。

所以要消除偽智識階級，并不是要下四個決心，所以完事，要決心放棄一切偽智識，一切偽智識便能放棄掉的，並不是要決心拒絕承受一切新來的偽智識，便可以由決心而可以拒絕承受的；也並不是要決心努力制止不把偽智識授與後輩，後輩就可以不接受偽智識；也不是要決心努力去探求眞智識，眞智識便可以探求得的。　總而言之，偽智識階級之形成是因為時代環境社會的關係，那末，偽智識階級之消除，就不能只因「決心」而奏效，是要有辦法，要有所遵循的途徑。　就拿銀行同鈔票來說，要有清理鈔票的辦法，要有使某家已設或新設的銀行有興旺的希望。　所以我現在姑就陶先生所說的來說一說國民革命時期中的總理銀行或中山銀行。（陶先生這段所說的最為親切有味。）

在中國從前的時代，的確可以說是有許多並與俱亡的銀行，但是不久就蘊成獨家經理的孔家銀行，既而又有佛家銀行之繼蹤。（中間雖有許多小銀行之產生，但是與當時金融界還沒有什麼多大關係，為行文關係，略去不說。）但是到現代幾乎是不能兌現，不能用以支取生活之需要品，不能維持社會生活，民族生存，國民生計，羣衆生命了，所以中山先生看不過，要創設中山銀行，為中國重新清理鈔票，另換三民主義的新票。　並且在時勢上很明顯的告訴我們，必須要用三民主義的新票，才能維持社會的生活，民族的生存，國民的生計，羣衆的生命。

嚴重的說，我這種說法自然是不對，然而在繼承陶先生底文章而說，我自以為還沒有什麼大的錯誤地方。所以我以為從今以後，要認識國民革命，要用革命的精神探求新智識，與眞智識，才能達到「用書」的目的，才能放棄一切固有的偽智識，才能拒絕承受一切新來的偽智識，才能探得眞智識的泉源。所以我又以為明白中國要清理濫發的鈔票而另換新票，起個取眞去偽的念頭是走向生路的第一步。　明白中國要用中山銀行所發的三民主義的新票以維持民族生存國民生計是走向生路的第二步。　這樣，才能消除一切偽智識階級，才是痛下四個決心後的具體辦法。　倉卒之間，未能闡論得完備，不知陶先生以為如何？（完）

目錄

（一）偽知識階級底響應（續）……袁業裕
（二）常識先生底談話……德徵
（三）我也來談談「取消打倒宗教口號」問題……張仕章

常識先生底談話

德徵

（二十二續）

二　從吃飯說起

我們也可以從價值的高低以及對於人身補益的大小來定稅則的大小。價錢貴而價值低的東西，我們可以說它是奢侈品；價錢低而價值高的東西，我們可以說它是必需品。　需用奢侈品的，是人類中的最少數，需用必需品的，是全人類。　需用奢侈品的，也可以說是有錢的或者可說是佔有特殊勢力的；需用必需品的，却無分乎貧賤大小。　所以一國政府要壓抑奢侈品底使用，因而徵收重稅。　稅重了，奢侈品底價錢也貴了；奢侈品底價錢貴，用的人自然少了，奢侈品底需要額可以減低，因奢侈品而發生的一切病害，也可以免除了。　所以國家對於奢侈品徵取重稅，實在是最不錯的政策。　烟、茶、咖啡、一切無謂的補藥、都不是人類必不可少的東西，都可以名之曰奢侈品，所以這種東西底稅率稍微加重一點，是只有益而無害的事。　我講這種話，一定有許多人要破口罵我。罵我的人，可分幾等。第一等人是做奢侈品生意的，他們或許要怪我不懂生意人的苦楚，但我以為做奢侈品生意的，儘可向要奢侈品的人底身上打主意，儘可以抱定「羊毛出在羊身上」的目的，可不必怪我多嘴。　第二等是用奢侈品的，他們要怪我說，「奢侈品再加稅，我們担負實在太大了」；但是，我要回答他們說，「大老板們都是闊綽的少爺老爺小姐太太公子姨太太，多的也化費了，這點小意思算什麼？」　第三等是利用奢侈品吃飯的，這些可分做上等妓女，電影女明星，舞星幾種；妓女用的奢侈品，都看相在嫖客身上，價之貴否，與她們無關，可無須罵我；電影女明星呢，越是奢侈品多越出風頭越有錢賺，身上着的嘴裏吃的，也都好和什麼紅館人淸倌人一樣，揩揩那些賞鑑者底油，不勞自己去掘金山的，所以也不必罵我，舞星呢，那是要感激我了，為什麼？因為你們底舞伴請你吃香檳酒時，你不是有回扣嗎？二塊袁頭一瓶的香檳酒，你底舞伴不是出了六塊袁頭的代價嗎？六塊袁頭中，你不是有一塊錢可以到手嗎？至於你底舞伴呢，既來和你跳舞，還怕肉麻那幾個臭錢不成？老實說，只要你底眼一斜俏，包你舞伴會服服貼貼地多開幾瓶大香檳呀。　第四等是惡要用奢侈品的，這種人倒難怪要罵我了；因為他們原來是空心大少，但是奢侈品倒用得很多，如再加上一層兩層的稅，不是更觸霉頭了嗎？不過在區區看來，空心大少，實在沒有多少風頭好出，與其惡要用，不若免用為是。　其他要罵我的人，自然也很多，好在我和小熱昏一樣，是隨便瞎講講的，奉勸那些雌雄老班們，不要太認眞罷！（未完）

我也來談談『取消打倒宗教口號』問題

張仕章

—糾正葉袁兩先生的謬誤—

—補充張鈕兩先生的理由—

自從二月二日上海各報登載了鈕永建和張之江兩先生在國府所提議的『取消打倒宗教口號』案以後，就有葉聲和袁業裕兩先生出來在覺悟上和他們商榷（見四五兩日，）並且都很不滿意他們的提案。　但是我看葉君這篇大文—宗教問題—錯誤太多，實在指不勝指！　袁君所做的「論取消打倒宗教口號，」態度雖比較正常些，可是他在觀點上也還有不少的謬誤哩！　至於他們倆的謬誤，共同的也有，單獨的也有。　我如今不妨舉其大要，分別討論一下：

（甲）共同的謬點：

（一）葉君說：『不限制人民宗教的信仰，或這種信仰不準拿任何儀式表現出來。』　袁君也說：『我以為做一個中國國民，信教自由權是要給與而不能剝奪的。』　這樣看來，他們都和張鈕兩先生一樣的要擁護信教自由權的。　但是葉君却要『請政府沒收全國宗教機關，』而袁君又『主張凡是中國國民黨員都應當以三民主義的信仰代替宗教的信仰。』　這豈不是限制了人民宗教的信仰，剝奪了黨員的信教自由權麼？　我不曉得葉袁二君怎麼會說出這樣自相矛盾的話來啊！

（二）葉君說：『現在的基督教却被帝國主義利用，做了文化侵略的工具』。　袁君也講『基教就是為帝國主義者在華執行文化侵略的使命』。　這樣看來，他們都當『基督教是一種帝國主義文化侵略的工具，應該有打倒的必要』，——不過袁君還怕現在國際帝國主義的威勢，只好勉強說什麼『我却可以暫時主張取消打倒基教的口號』，那麼就應該明白基督教的被帝國主義者利用，正如同科學或工業已經被帝國主義者利用，做了經濟侵略的工具一樣。　但是我們為什麼不因此就發出『打倒科學』，『打倒工業』等等口號來呢？　更進一步講，國民黨既然也曾被共產黨或是赤色帝國主義者利用過，做了擾亂社會秩序的工具；那麼我們為什麼大家不來打倒國民黨，却要去救護牠呢？

（乙）單獨的謬點：

（一）在葉君的文章裏，另外還有四種極大的謬點，我們也不得不加以糾正的：

（a）葉君說：『中國在漢唐以上，本沒有某種宗教及其儀式』。　但是我們只要翻開尙書，詩經，春秋，周禮，儀禮，禮記，大戴禮，史記，漢書等等來一看，就應該承認中國在漢唐以上是有郊天，祀地，祭祖等宗教及其儀式的。　這種崇拜自然和祖先的宗教，雖沒人稱牠為『天地教』，可是我們何妨說牠是拜天教，拜地教，或拜祖教呢？

（B）葉君說『道釋兩教，本不是中國固有的宗教，不過經環境的感移，這兩教都成了本國化，有奉為國教的樣子』。　但是我們祇曉得釋教是從印度傳到中國的。　至于道教也是一種外國貨，我却聞所未聞了！　或者這是葉君在宗教史上的一種新發明，也未可知。　不過我要請問葉君，道教究竟創始於何地，何時，何人，又如何傳到中國來的。　況且道釋兩教，自宋明以來，並沒有被人『奉為國教的樣子』。　這種錯誤是由於他抹殺了儒教的緣故。

（c）葉君說：『耶穌教移到中國，還在明朝，名叫景教』。　怎樣說『還在明朝呢』？　況且明朝的基督教乃是天主教（舊教），並非耶穌教（新教），而且牠的名稱，也不叫做『景教』；因為『景教』只盛行於唐朝，到了明朝早已絕跡了！

（D）葉君起初說：『大凡一種宗教的創制，都是救世主義的表現』。　但是他後來却說『救濟民衆痛苦並不是宗教上的使命』且又『絕對不承認宗教有改善社會的力量』。　你看他這種說法，豈不前後矛盾麼？

（二）在袁君這篇東西裏，也還有四種謬點我們應該加以糾正的：

（一）袁君說：『共產黨有打倒土豪劣紳的口號，國民黨也有打倒土豪劣紳的口號，在方法和目的是相同，而在立足點和所根據的理論却不同』。　我想袁君這句話，是很不合論理的，因為方法和目的既然都同，那麼理論是沒有不同的。　國民黨與共產黨的不同，如果僅在理論上，那麼彼此儘可容納，何必互相打倒呢？　我以為國民黨本沒有打倒基督教的理論，為什麼還不肯取消共產黨的『打倒基督教』的口號呢？

二、袁君說：「總理從前的確做過基督教的信仰者，然而正因為總理不迷信基督教義，不迷信夢想的天國，所以才有三民主義的發明」。　但是我們知道　孫總理對於基督教的信仰，至死不變，而且他生平也未嘗喊過一聲『打倒基督教』的口號。　所以他若不做過基督徒，深信了基督教中自由，平等，和博愛的眞義，看清了天國的理想，充滿了耶穌革命的精神；那麼我想他決不會發明出三民主義來做國民革命的根據的。

三、袁君說：「我之贊成取消打倒（基督教），只是為不必打倒，無須打倒，自有時代思想和進化歷史來結束它」。　但是我們知道基督教已經在歐美各國適應了君權時代與民權時代的思想，也經過了一千九百年的進化歷史。　到如今非但沒有『結束』，反證有改進復興的新氣象呢！　我相信基督教無論怎樣『幼稚』，却已在西洋文化史上佔了一個很高的地位了！　但不知一千九百年後的國民黨，也要『結束』否？

四、袁君說：『中國文化為有根底的，未易為外來者所同化也』。　又講：『西人之宗教教育，未必能有效於中國』。　這樣看來，所以基督教斷乎不能『為帝國主義者在華執行文化侵略的使命』了！　所以請袁君胆大放心，還是永遠『主張取消打倒基督教的口號』吧！

總之：張鈕兩先生的提案，是以『實行信仰自由』為前提的。　葉袁兩先生既都贊成這個前提，那就不該反對取消打倒各宗教的口號了！

況且蘇俄現在也主張信教自由了；打倒宗教的口號也已經無形取消了；政府也實行與希臘教攜手了。　所以張鈕兩先生儘可不必拿『基督教與俄國希臘教不同』的緣故來做取消『打倒基督教』口號的理由。　我却以為宗教乃是個人信仰上的問題，既非一黨一派所能強制執行的，又非武力槍砲所能打倒消滅的。　國民黨如果是一種救濟中國全民衆痛苦的黨，那麼對於受過兩重壓迫——就是白色帝國主義與赤色帝國主義壓迫——的四十萬中國基督教，應該深表同情，合力奮鬥，把帝國主義一齊打倒纔是。　所以我狠盼望忠實的國民黨黨員別再提倡『打倒基督教』的口號，以分散國民革命的勢力了。　這是我一點補充『取消打倒基督教口號』的理由，不知張鈕兩先生以為何如？

編者按：張仕章先生這篇文字是為糾正葉袁兩君上次在本刊所發表對宗教底意見及補充張鈕兩委員建議案的理由而作的，關於駁斥葉袁兩君底論點，且待原作者自己來答覆；至於張君全文底柱意是在『讚揚宗教的好處，而反對打倒宗教』這種見解與主張到底對不對？以及我們國民黨同志，革命青年對於宗教的信仰，現在究竟應該要採一種什麼態度？還希全國關心宗教問題的青年們，無論反對的，或是贊成的，大家一齊來參加討論，把以上這些問題，研究得到一個明澈正確的眞義，那是我們所最希望的了。

文藝周刊

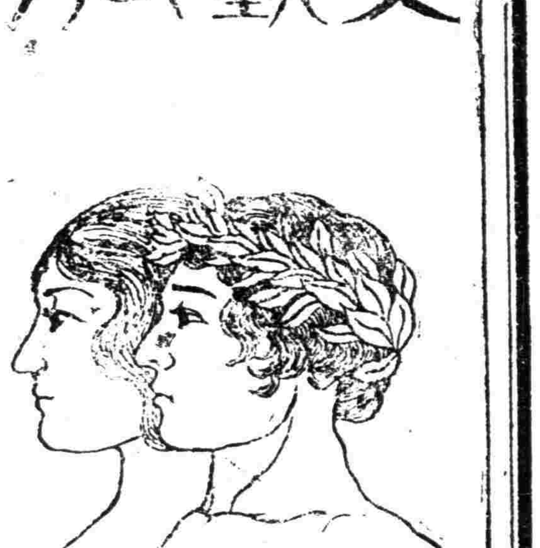

第三期

上海晨光藝術會
藝術社合輯

藝術界的團結問題

朱應鵬

近來常有人談及，現在做藝術運動的人，太不注意藝術界自身的團結了，這句話看過去似乎很有理由，但是仔細考按一下，事實却沒有如此簡單，往往有許多看過去似乎是極好的理論，而實際上完全不是這一回事的。 如果人類都是機器製造，從一個模子裏印出來的，那末，這種看過去是極好的理論，自然不必經過許多曲折困難，都能直截了當地一一實現了。

講到藝術界的團結，這是不能責望輿論界去督促，也萬不能憑着政治的力量去越俎代庖的。 除非藝術界全體，思想一致，總有辦法，現在中國藝術界份子的不能純粹，眞是無可奈何之事，運動雖一而目標互異，並且，中國藝術界本來無所謂思想，比較地僅有一種傾向，就是大家都在做「玄之又玄」的迷夢，這種玄想，不僅是整個的宗教思想，還有許多封建，宗法思想去做它的背景。

普遍一點去看，近來中國的思想界，已經發現一種極奇怪的現象，一個人的言行中，可以表示兩種極端衝突的主義，如對於政治方面，有極激進的主張，要嚴厲的防止社會的腐化，但同時在文藝的製作中，却表現出宗法，宗教社會下殘餘的遺毒來，所以最近的中國可以說，是中國的宗法思潮，和猶太的印度的宗教思潮在那裏三面激盪，新文化運動，至今還沒有抓到西方文明的命根，自命爲藝術界領袖人物，不是跪在太谷爾的面前，便自高唱「藝術是安慰感情，給予和平」的高調，這兩種論調，顯然是看得藝術是「靈」與「靜」的東西，是弱者之所皈依，有人發表美術可代宗教之說，但在這一點上，尙未解釋得淸楚，須知藝術和民族的關係，是在養成人們有創造，求勝的意志，現世的享樂的追求，猛勇前進的精神，把鮮紅沸騰的血，注入衰老的民族身上，回復他們青春的生命。

又在最近的報紙上，看見有人論到俄國共產黨是崇奉希臘教的，眞是離奇極了，波爾雪維克的思想，正是猶太思想，猶太思想與希臘思想，恰恰處於相反的地位，我說這句話，多數不明瞭的人，一定要反對，那也只好由他。但是，簡單的說一句，假使中華民族反對希臘文化的話，那就不必去高呼「要求自由獨立」的口號了。

現在我們如果不把目標認淸，鶩於虛名，盲目地去做「藝運」，結果，所散佈的，多是腐化種子，眞是陷於「非徒無益，而又害之」的慘狀了，「劣勝於無」這句話，在中國恐怕未必適用的。

最後的一句話，團結方面，仍是希望團結的，不妥協方面，仍舊要不妥協的，解釋起來，就是「薰蕕不同器」，如果各方面不甘相讓的話，不妨在最後的勝利上，去卜中華民族的前途罷。

目錄

○藝術界的團結問題　朱應鵬
○政治家的伊本納茲　質夫
○論管絃樂樂器　王守恆
○新詩話　德徵

政治家的伊本納茲

——介紹他的「脫去了假面的皇帝阿羅沙十三世」——

質夫

伊本納茲的名聲，在近時要說他是個文藝家，倒還不如說他是個政治家來得適當吧！ 因爲他是做反抗西班牙獨裁政治的急先鋒，是一個熱血的革命家呢！

他於十六歲那年的秋天，因爲做了一首攻擊政府的詩，而被處了六個月的禁錮，此後因極力反政府的緣故，被拘留約有三十餘次之多。青年時代，大部份過於陰慘的牢獄生活，一八九〇年，終於被逐出國，但翌年就得了許可，又回國了的，當時就自己創刊了共和黨的機關報「民衆」，依然是取他攻擊政府的態度的。

一九二三年秋，他發行他的有名的小册子「脫去了假面的皇帝阿羅風沙十三世」。 albonso XIII unmasked 痛詆現西班牙國王的施政，並極力的呪詛了猖裁的彼利毛，特力浮拉 primo de Riuera 將軍，因此又被放逐，而至今日，最近在法國門東的很壯麗的別邸裏，仍是雄心勃勃的過他的躊躇的寂寥的亡命生活，那知天不佑人，他就因糖尿病氣管炎的併發而別離了他的多難的祖國了。

成問題的小册子，因爲在國內不能出版，所以託巴黎的老店副拉馬利哇社，代印西班牙文二百萬本，法文三十萬本，英文二十萬本而出版的。這個小册子給了歐美讀界很大的影響，但是英國因西班牙的王妃是英國的皇族，所以把這本小册子禁止發賣了，意大利政府因莫索利尼首相暗裏聲援西班牙的獨裁的關係，用了內務總長非特爾哇尼的名義，也發令嚴密取締了。

「脫去了假面的皇帝阿羅風十三世」是一本只是一百零四頁，約一萬五千語的小書罷了。 內容分六章：一、「軍閥暴政」二、「國王的二方面」三、「國王之大小事業」四、「獨裁家彼利毛特，力浮拉和他的支配底下」五、「執政官的沒落」六、省略。

著者劈頭第一先表明了自己的態度，說道：『邇來我對於本國的政治已久不顧問了；但是西班牙的現狀，使我斷念了隱遁的生活和永久絕緣的主意而又要參加我的鬥爭了，我對於這個決意，是費了很大的躊躇的，本來過我孤獨閒居的耽耽於著述的生活，和和我所喜歡的文藝家的生活；但是現在我覺悟，我深信，我再起奮鬥，是我的當然的義務呢』

照同書說起來，西班牙現在已成了封了口縛了手足的狀態了，一切的言論機關，都被封鎖，至於出版界，更是腐敗思想傳播的媒介物，對於出版物的檢查，是極端的嚴酷的，所以伊氏很爽快的說道：『因此今日讀西班牙的報紙雜誌，是和讀彼利毛特力浮拉這樣非人道的作家所編輯的悲喜劇文學一樣吧了！』

但是，現在西班牙的國民，對於這樣奴隸的待遇，一點都沒有表示反抗的，著者對於西班牙國民的所以如此沈悶，說破由於國民要保存自己的本能，和受了苛酷非人道的法令的威迫，再有就是軍閥的暴虐了。

然而西班牙現在的軍隊，是簡直和十八世紀時代波斯國王治下的軍隊差不多，對於國防上是全然無存在的意義，不過是國王的護衛兵罷了。

現西班牙國王阿羅風沙十三世，是受了德國的寵愛，和德皇是非常親密的。 所以最近自己又進一步的破壞了立憲制度，代替了軍閥獨裁的政治。 歐洲大戰時，戴了中立國的假面具，而欺騙協約國，實際上不但讓德國的潛水艇在自國海面而自由行動，並且在某一個海港內還供給燃料，因此，協約國的商船被這個德國的海底刺客犧牲了不少呢！

國王一面更喜歡遊戲騎馬，Golf（一種球戲），打獵等，差不多都要算在西班牙是第一人的。 這樣的趣味的生活，自然王室經費要不夠了，王室經費的缺乏，而這位年輕的近代的國王，就着手做國內的營利事業了。 白爾散鹿基的「西班牙瑞士汽車製造公司」，「地中海輪船公司」和「馬讀利特地下鐵路公司」等不過是他的主要的罷了。

國王自以爲是德國的皇帝樣的，自己任了西班牙第一的軍略參謀，要想達到自己的野心起見，就和麻落哥開起戰來了。 一九二三年八月於恩虞阿地方被梟雄阿勃提爾克林，只帶一萬麻落哥的山岳兵，打得一敗塗地，簡直受了致命的敗衄，這次損失約有二十五萬人，戰費約一億彼才脫（西班牙幣名）。 這個莫大的損失的責任，國民大家要歸咎於國王軍略的錯誤，將要在議會質問國王時，國王就指示力浮拉將軍於同年九月十三日在加搭鹿尼阿州蜂起了暴動，同時攻擊議會，國王藉此就把議會解散了。

其次伊氏就對於現在六個行政官中的首領隨意蹂躪國政的獨裁官力浮拉將軍的罪惡分政治的經濟的品性的三個立脚點來體無完膚的攻擊了。 力浮拉將軍想效法怪傑莫索利尼的救濟大戰後意大利的混亂的方法；但結果却畫虎不成反類犬，把西班牙弄得更難以收拾了。

同書的大意大概就是和上述這樣。 最後伊氏還是叫着西班牙的要建設共和：「阿羅風沙十三世到現在完全是力浮拉將軍，俘虜了，他也滿足自己是個武斷政治的共犯者。 但是西班牙的鮑蓬（bourbon）早已破產了，替代這個而出現的現在的獨裁政治，也非到這個運命是不可的了！ 這次進行的方向，就是高立在我們面前的「光明的西班牙共和國」了！ 同胞們！ 團結起來呀！ 同心一致呀！ 改造國家的大事業是要以全生命來預備犧牲的呀！ 我們爲了國家！ 全西班牙人要做眞正愛西班牙的西班牙人才好呀！ 我們要寄託運命的救主到那裏去找呢」？ 他這樣的熱心愛他的祖國，憂他的祖國，想救他的祖母，但是仍舊遺留了他本來的祖國而長逝了。

論管絃樂樂器

王守恆

管絃樂須藉各種樂器，用以奏出樂曲感情，就像繪畫的時候，需用數種顏色，以構成畫幅一樣。 各樂器因音波及構造之不同，其發出之聲響，各具有特徵，稱爲音色。 大別爲絃樂器，木管樂器，銅管樂器，和打樂器四組。 哈潑係獨立的，除打樂器單爲強拍子和妝飾用外，其他各組各自成和聲團體：可以單獨演奏。 管絃樂全體的音域，普通自低音部譜表加線第六間，至高音部譜表上加線第六間，共六個八音，獨奏和現代交響樂不在其例。

一、絃樂器　是管絃樂的中堅，就是梵啞林（Violin），微渥拉（Viola），采洛（Cello），達勃爾倍斯（Double-bass），梵啞林有四絃g、d、a、e，g在中央c之左近，能平常高至高音部譜表上加綫第六間，用調音尙能升高，音色最富，能表達一切感情，具有獨奏資格。 並在絃樂中奏高音部，技巧上有迅速弓法，雙指法，指撥，減音，夾調音（用手指輕按絃之等分點而發出淸朗如笛音之倍音）等。 微渥拉比梵啞林低五度，技巧相等，在絃樂中奏中音或次中音部，音域約有三個八音，因牠綫的粗厚，音色有憂鬱的特徵。 孟檀爾仲在他的意大利交響樂中，精巧地使用這樂器。 陪利渥芝在他的「在意大利的哈洛爾」中，微渥拉化身深慮抑鬱的主人翁。 采洛比微渥拉低八度，樂器很大，奏時擱在座前，音域約有四個八音，其音色酷似男聲，富於肉感的倦怠和沉痛，彷彿嘆息的戀人，表情亦富，常用以獨奏及四重奏中低音部，近代大作曲家常喜用於樂器的輪流對話，梵啞林和采洛的對話，就是一個適例。特勃爾倍斯比采洛低八度，有e a d g四絃（英國的有三絃），e是鋼琴上最低e，最高音將近中央c，其音色粗猛沉，奏最低音部，有時作簡明的獨奏，有時用以反映高音樂器，貝多芬在他交響樂中，善用這樂器，得到特殊的效力。

二、木管樂器　是用木製的。 一、笛類、如笛（flute）和小笛（piccolo）；二、雙簧類，如渥薄（oboe），英吉利杭（engllsheorn），排松（basson），康脫拉排松（contrabasson）將薄簧兩片，用絲線繫在木管頭端的銅管上，夾於唇間鼓動空氣而發音的；三、單簧類，如克拉理耐忒（clarinet）和低音克拉理耐忒（bass-clarinet），全體音色柔軟幽婉，富有表情，其各音區中之音色又各自不同，音域自二個半八音以至三個八音以上。 笛的音色柔婉甜蜜，可用與高音聲樂助奏（obligato）。 小笛比笛高八度，是高最音部，音色流麗，有幻忽歡樂的趣味。 渥薄音色幽憂，帶有牧歌田園和浪漫色彩，英吉利杭較低五度，音色相似，更富於朦朧抑鬱的色彩。 排松是木管樂的低音部，音域有三個八音以上，音色鈍重抑鬱，其上音區的延宕旋律，富於表情，亦有牧歌田園風趣，中音區有死灰色彩，下音區又有滑稽意味。 康脫拉排松比排松低八度，克拉理耐忒有a調變b調c調d調。調五種，以變b調的音色，最爲光明美麗，其音域亦有三個八音以上，有四個音區，低音克拉理耐忒的音色，印象莊重。

三、銅管樂器　用金屬製的，管體彎曲，有喇叭口，須吹奏者的唇代簧而發音，有三四個活塞，開閉活塞，以變更管體的長短。 如忒輪拜忒（trumpet）康耐忒（Cornet），杭（horn），忒龍蓬（trombone），拖罷（tuba）。 又有以側管滑動、以伸縮其長短，發出高低的音，如滑忒龍蓬（shide trombone）是。 又沒有側管，用右手握拳，塞入喇叭口中，變更口之大小，以發生高低之音，如法蘭西杭（Frech horn）是。 忒輪拜脫是銅樂器之高音部，音色光明莊重勇敢，在小規模的管絃樂中，爲演奏便利起見，亦有以康忒代用；但音色的美麗遠遜。 杭爲銅管樂器中最崇高的，其喇叭口特大，音色含有嚴肅和悲憤，有時用減音器塞喇叭口中，放出遠音似的樂音，常用F調的，法蘭西杭的音色，有似木管樂器，忒龍蓬有中音次中音低音三種，音色威嚴莊貴，在嚴肅宗教音樂多用之；拖罷形式最大，爲管樂器中之最低音部，音色威烈莊嚴，絃樂器中的特勃爾倍斯和銅管樂器中的拖罷，是管絃樂和聲結構的基礎。

四、打樂器　大都爲強拍子和粧飾音而用的。 但在管絃樂中，時奏特殊功用。 其中木琴（Xylophone），鈴（bell），賽蘭斯泰（ctlest），格洛鏗希披爾（glockenabil）亦能奏旋律。 小鼓（Xettle drum）可以隨意變調，最爲有用。 軍鼓（snare drum），大鼓）big drum），是發雜音的。 鋼三角（triangle）發音清越，其音無定，可用於各調，連同鐃鈸（cymbal），銅鑼（chinese gong），木器的考司登脫（cpstanets），皆所以顯明律動。 蒲鈴（tambourine）是革製的圓輪，周圍附以扁平的小金屬片，奏時把輪迴旋振動，且時時以拳打革，同時發金屬片磨擦聲和鼓聲，發生舞蹈及西班牙樂的趣味。

木琴是排著長短不同的木條，用兩槌擊打而發音的格洛鏗希披爾是用銅板排着用槌擊打，音域約有兩個八音鈴，是數多的銅板，用槌擊打的，賽蘭斯泰是鈴的新構造，把鋼板羅列於同音箱上，有鍵盤組織，與鋼琴相似，音域有四個八音。

新詩話

德徵

譯文難，譯詩尤難。 現代中國詩人中之善譯新詩者，怕要推周作人先生罷！ 記得他所譯六十首的日本俗歌，有幾首眞是把原文的意思盡情傳達了，而且，有時，或者要比原文底意義更加深沉些。 現在把我記得的，錄幾首如下。 其一：『坐了等着，臥了等着，總是無消息。寬闊的紗帳裏，獨自一個人兒。』 比燈火還熱的胸中的火燒着的相思，請你體察罷！』 其二：『鬢髮的散亂，這是枕頭的磨折啊，面龐的消瘦是你的磨折。』 其三：『把火盆拉過來，平了炭灰，抹去了重又寫上的他的名字。』 其四：『夢裏也罷，讓我們聚會一回，在夢裏未必會有什麼流言罷。』 其五『教他看了中意，這是過去的心願了。』如今的苦心是，怎樣不要被地拋棄了。』 其六：『倘是我的不好，可以請饒的，不要再執拗，向着這邊罷。』 又不是能夠隨意相逢的身子；——一會兒烏鴉要叫起來了罷。』 其七：『晚間悄悄的來，請從後門來；前門是重重的牆壁，又是下了鎖。』 其八：『說是緣斷了，還請便中捎個信來，本來不是因爲嫌惜而分散的交情呵。』

語絲上曾載林玉堂先生底咏名流詩，諷刺處固妙絕天下，但就詩論詩，這四首詠名流的作品，不若稱之曰散文罷！ 原詩如下。 一，『他們是誰？三個騎牆的勇士，一個投機的好漢；他們底主義：吃飯！吃飯！他們底精神，不幹！不幹！』 二，『他們騎的什麼牆？一面對青年泣告，一面對執政聯歎；他們底主張：騎牆！騎牆！他們底口號：不忙！不忙！』 三，『他們的態度鎮靜，他們底主張和平，拿他來榨油也榨不出什麼熱血冷汗；他們的目標，消閒！消閒！他們的前提：了然！了然！』 四，『他們的鬍鬚向上，他們的儀容樂觀，南山的壽木也裝不下那麼肥厚嘴臉；他們的黨綱：飯碗！飯碗！他們的方略：不管！不管！』

本刊啓事

本刊自第三期起、由藝術社及晨光藝術會合編、特此聲明。

北京大戲院

北京路貴州路口 電話中央七四一〇

禮拜日一二三開映：日戲三時 五時半 夜戲九時一刻

大導演家西席耳地密爾傑作

全十大本 **殺人之罪** 一次演完

價目 日戲正廳小洋三角 樓廳小洋六角 花樓小洋九角 夜戲正廳小洋四角 樓廳小洋八角 花樓大洋一元

百星大戲院

老靶子路福生路口 電話北第一二二五二

時刻 日戲下午三點 五點半 夜戲九點一刻 日夜一律幼童減半

(價目) 日戲樓下四角 樓上八角 夜戲樓下六角 樓上一元

今天日夜開映

(大導演家劉別謙導演)

德國大明星愛彌爾占寧斯主演

◘英皇亨利第八之宮闈艷聞◘

英皇秘史

◎加印華文字幕以便觀覽◎

武昌大戲院

地址 虹口東武昌路四號 電話北七五九號

時間 三時半 七時 九時 日夜一律 兒童減半

價目 樓下二角 樓上四角

范朋克早年傑作

野外俠客

加演滑稽趣情大片 **十三號侍者**

預告星期四開演古裝巨片仁慈太子 有華文說明

永安天韻樓

柳社 男子新劇 趙文聲 張四維 金玉如 王少白 李梅君 逸情老三

鳳儀班 新編綵燈戲 金鳳樓 朱龍聲 崔金霞 朱桂紅 朱小卿 唐寅投[illegible]

大京班 歷史名劇 三十九 四十本 狸貓換太子

影戲 中國名片 (二八佳人)

欲知詳細說明請閱天韻日報

新新屋頂花園

新聲大京班 雪霞 王寶蓮 李鑫培 麒麟童 趙君甫 王蘭卿 張銘軒 水上飄 王俊宸 杜文宴 (全體日夜登台表演拿手好戲)

鐘社新劇 林雍容 夏天人 宋癡僧 張大公 秦哈哈 董天心 日夜登台最新佳劇

精神團 張治兒 易方朔 滑稽新劇

將婉貞 女子蘇灘 (于桂芬) 京音大鼓

先施屋頂樂園

著名影片 玫瑰飄零記 日夜開演

大京班 特煩應君寶蓮新編應時燈彩著名新戲 ◆觀音得道◆ (准於元月十九夜演)

樂社(女子)新劇 呂君夢樵新排著名新世警劇 販馬記 擇日開演

廣舞台

聘請粵東華仙影女劇團 正月念四日夜開演

日價 特等大洋一元 頭等大洋六角 二等小洋四角

日戲 黃俠侶 封拿偉 鄺葉金 陳飛鳳 舉獅觀圖 薛蛟斬狐

夜價 特等大洋一元五角 頭等大洋一元 二等小洋六角

新編配景艷情俠戲 **夜戲** 倒亂千金 全班藝員落力拍演

榮記大舞台

男女合演 正月念四夜 禮聘南北著名文武藝員合演好戲 價目 一元 八角 六角 四角 三角 注意

張彥芝 張竹軒 沈少泉 李艷芳 梅桂芳 林雪芳 樹森 姚玉蘭 (李桂春)即小達子 孟麗君 王匯川 張桂芬 李瑞亭 孫少堂 陳嘉麟 于蓮仙 孫慶芬

(二本奇鎮女國夢高出廷世贊)

法界 共舞臺

男女合演 正月念四夜戲 月樓八角 特包七角 頭包五角 官廳八角 特廳七角 頭廳三角 二廳二角 三層樓三角 電話三千五百十七

王陳小 花 張粉袁 袁馬 陳 筱 (陳筱穆)李筱王
益彩蘭 月菊 小秀 連 凌雲 梁 陳 桂凌榮
芳霞春 碧 蘭 亭花小樓樓英 舫 雙演一鳴吉瑞 芳雲森
雙 ◀閣海山▶ 路遙
龍桑搖錢樹 知鳳花海瑞 全本
會園會 (全本拿康八)馬力陽鼓大鬧法場販馬記

天蟾舞台

男女合演 新正月念四夜 特煩全體名角一齊登台 准演拿手傑作文武好戲

高百歲 劉奎官 董志揚 趙如泉 (王芳芸)白牡丹 (雪艷琴)麒麟童 劉漢臣 高慶奎 雪艷琴 王芸芳

全本忠孝全 拿高登 (過五關) 二本(虹霓關) (南天門) ◀申包胥哭秦庭▶

上海舞台

男女合演 正月念四夜戲 價目注意 優等花樓官廳一元 四角 特別包官八角 頭等包正四角 三樓三角 二角 一角 電話中央五五六零

曹甫臣 趙月樓 小蘭芬 于雨亭 郭春華 趙韻聲 黃玉麟 劉艷琴 趙君玉 筱蘭芬 賈璧雲 吳桂芬 (朱琴心) 言菊朋

揹鞭認子 大溪皇莊 (曹富)(登仙) 新排情節奧妙新劇 ◀全部普天樂▶ (珠簾寨)

大世界

地址 愛多亞路 西新橋堍

大世界大展佈 建築告成之

(門票小洋三角) ▲須知今年之大世界 此非去年之大世界 之後之遊戲場異往日 遊戲場 略撮大要如下 新建五層樓高大洋房 分●亭●台●樓●閣●廳● 悉號共和 一層有一層之精美佈置 一場有一場之新奇遊藝 共和廳、陳列名花四時 常設雅座品茗閣中得靜 共和閣、紹興文戲連台 彩劇南方歌劇彈詞說部 共和樓、徽州戲純粹徽 調各方團滑稽摔腹 共和台、魔術新戲從未 有過科天影魔術奇巧莫 測 共和亭、高聳雲霄俯視 洋場車水馬龍盡在眼底 其餘大京班攤芳 會唱卷戲杭州班 等等尚有種種遊 藝不克遍載 露天影戲場陳設 大千世界都門一 所

中央大戲院

電話中央三二二五五號 每逢星期三星期日換片

日戲三點鐘 五點半 夜戲九點一刻

價目 (日戲)四角六角八角 (夜戲)六角八角一元

友聯影片公司最近攝製武俠巨片 **紅蝴蝶** 導演錢雪帆 主演徐琴芳

新中央戲院

電話北二二三二號 每逢星期三星期日換片

時刻 日戲三點鐘 五點半鐘 夜戲九點鐘 正廳四角 樓廳六角 包廂八角 日夜一律

慧冲影片公司之武俠破天荒愛情佳片 **後部水上英雄** 張慧冲導演兼主演

新愛倫大影戲院

院北虹口海甯路中 電話北四五〇號

日戲二點半 夜戲六時 九時

價目 樓下小洋二角 樓上小洋三角 日夜一價 幼童減半

元月念三起連映天 馳名中外第一俠義愛情巨片 **再生緣** 片中加印華文說明

預告元月念五日起映 約翰白麗姆主演美人心 片有華文說明

虹口大影戲院

虹口乍浦路北 電話北一四〇八號 每逢星期一星期四換片

時間 日戲三點鐘 夜戲七點一刻 九點一刻

(價目) 樓上三角 樓下二角 幼童減半 日夜一律

今天日夜開演 五彩影片 **麗花劫**

城南通俗大影戲院

大東門南 小南門北 每星期換片二次

時間 下午三時 晚七時一刻 晚九時一刻

(價目) 樓上三角 樓下二角 幼童二角 一角 日夜一律

今天日夜開映 明星公司出品 中國影片 **一個小工人** 王漢倫 鄭小秋主演 廿五日起開演紅玫瑰 念七日起開映凌波仙子

患梅毒不可三心兩意

沉迷花柳，致患梅毒，既羞於就醫、尤不可讀報章廣告而三心兩意、須知治此梅毒，惟有『哈蘭士六零六』，凡初患久患，身內身外種種兇險梅毒，以『內服六零六』服，不日殲滅血內毒菌，排清身內毒素，如身外已潰大小瘡瘍，再用『外搽六零六藥膏』搽之，不日毒膿拔淨，生肌收口，至患癩痢爛脚凍瘡等，亦能隨搽隨愈，

價目 **內服六零六聖藥** 每瓶洋一元七角五分 **外搽六零六藥膏** 每盒洋一元 樣盒二角

上海四馬路中[illegible] **太和大藥房總發行所**

律師代表張宏度君聲明與張閏氏協議離婚

吳麟坤 王黼裳

敝當事人張宏度君因妻張閏氏要求離婚本人同意准予解除夫婦關係業已雙方正式簽訂離異書據但以前或日後張閏氏個人所爲一切行爲無論錢債或其他任何情事發生概與張宏度君無涉特再委託本律師等代表登報聲明 事務所北京路十三號 電話中央五七一號及五七九號

萬全戒烟醫院

良藥[illegible] 無痛苦去病除癮 代萬全丸五角 戒烟麥精丸一元 二元 滋補水 三元五角 一瓶斷癮水

此水係席正戒絕數萬人之結晶品爲普及戒烟祗收藥本之半發行七年各省戒絕者數萬餘人功效神速

近有影戲牌號購時萬全戒烟假冒 **嚴防假冒** 爲免受劣藥之欺生命之危並認明萬全醫院席正發明及瓶貼簽章 切要萬全戒烟法函索即寄再若有懷疑者可先試後戒利弊即知

僕向受烟累十六年屢戒不脫備嘗痛苦憤而研究自戒二十六次發明無痛苦萬全戒烟良藥設院十年戒絕軍政商學中西士女四萬餘人謝函山積匾額頻頒請臨參觀僕以誠實無欺之戒除烟毒爲宗旨取費低廉行銷二十餘省皆歎爲穩妥萬全從來未有之創除烟毒可通信戒烟均毋須住院能保證戒時照常辦公反比吸烟舒服十倍 戒絕烟癮一錢半價七元每瓶廿格日服一格加入冷開水一格逐漸冲淡四十天無痛苦安然去病除癮附贈戒烟輔助藥法完備且照戒者體質強弱臨時配製非他人所可仿冒者 上海英界六馬路跑馬廳口

萬全戒烟醫院 中央影戲院隔壁

專門戒煙 鼎甫 席正醫士 無痛苦戒煙

[illegible]

上海銀行公會會員 上海農商銀行廣告

本銀行資本總額國幣一千萬元先收五百萬元歷年公積二十萬零五千八百餘元專營商業銀行各種存放款項抵押貼現押匯兌等業務如蒙賜顧無不克己總分行地點列後 總管理處北京打磨廠 北京分行北京打磨廠 上海分行上海天津路 天津分行天津法租界中街 漢口分行漢口一碼頭 電話中央六七六二 六七六三

中國通商銀行總行廣告

本銀行創始前清光緒二十三年招集商股資本定規銀五百萬兩實收規銀二百五十萬兩專營定期活期往來各種存款抵押信用各種放款及匯兌等一切銀行業務本埠南北市分行及外埠分支行兼辦各種儲蓄手續便捷優厚印有詳章索取即奉如蒙惠顧無任歡迎 上海黃浦灘七號 電話經理室一〇五九三 營業室一六一三八 會計室一〇二七八 電報掛號三七七三

陳忠發聲明

敝人去年與王阿相在小西門中華路第六百六十六號門牌合股開設合興機器廠因今庚廠人另有別就無意營業所有合興廠戶賬目敝人概與王阿相理楚自登報日起敝人與合興廠脫離關係並無人欠欠人全未股東責任所有入欠欠全概歸王阿相一人負完全責任除變方立據外恐未週知特再登報聲明

息摺聲明

鄙人遺失中華書局[illegible]字第一〇四七號直隸書局戶股息摺一扣計廿股如有入拾得作爲廢摺除註册掛失外特此聲明

受盤聲明

鄙人等於本年正月十六日由中證人介紹盤得向開設在華界日暉港盧家灣小木橋南堍之三星庭記浴室一所及全部生財一切物件當由鄙人等受業自盤之後當郎將牌號改組刻改換仁記二字以誌識別所有前東欠人人欠及擔保等事概歸前東負責於鄙人無涉恐未週知特登民國日報新聞報中明 受盤人程錫康 王三 寫司白

遺失圖章聲明

鄙人於二月五號被盜刦去皮夾一個內有篆腰圓式馬慎齋三字圖印一顆此後出入函件另蓋圖章爲憑所失上速圖印作爲無效特此聲明 馬慎齋白

首創第一 萬春醫院 電療淋濁 安全無害

本院鑒于淋濁僅藉洗射注射服藥紫光電等法殊難除根故創用高周波透熱電機電化治療毫無痛苦奏效神速輕症一星期重症二星期保證完全斷根檢驗固無淋菌立即飲酒過勞亦決不復發且于人體生育上百益無害絕對保證至於止濁清尿則一二日足矣如有假保逕可醫愈償費以昭信實▲其他一切花柳症更可負責除根

▲四川路橋北堍沿河郵政局東

張一峯博士 袁承恩技師謹啓

內科 宋覺菴

(診所)法界霞飛路口鼎吉里內八號 (門診時間)上午十時至下午二時 (出診時間)下午三時至六時

羅鑫泉牙科醫局

德國愛克司光治療 專用白金各種鑲補

診所南京路大慶里口大中鐘表公司二樓 電話中央六二〇六

商學各界 公寓

北四川路崇業里上海青年寄宿舍房間清潔膳食衛生交通便利寓居辦公至爲宜相

上海 中央公寓

代客辦貨報關轉運汛速穩安 行號仕學分租寄宿無不相宜 如蒙顧賜歡迎 愛多亞路東大世界西首餘樂里

理想的寄舍宿

北四川路大德里中華寄宿舍的房間非常清爽凡浴缸水廁閱報室女招待等無不美備盍往試之

上海學生寄宿舍

交通便利 設備完全

本寄宿舍地點在卡德路環球學生會隔壁德興里一二三號電車十公共汽車均直達門口交通之便無與倫比設備有電話閱報室寄宿諸君應用佈置清潔取費低廉備有章程函索即寄 電話西四五一三

中國國民黨是領導國民革命以求中國之自由平等

中國國民黨上海特別市黨部宣傳部